

T.C.  
KARABÜK ÜNİVERSİTESİ



2020 YILI  
PERFORMANS PROGRAMI



*Eđitim, kltr ve bilgi aydınlıęa aılan en geniř penceredir.*

*K. Atatrk*



Yaşanmakta olan hızlı gelişmelere ve eğilimlere bağlı olarak üniversitelerin görevleri de sürekli olarak çeşitlenmekte ve artmaktadır. Üniversitelerin, kalkınma ve gelişme için bilgi toplumunu oluşturma sürecine destek sağlamakla yükümlü oldukları bilinmektedir. Buna bağlı olarak üniversiteler üzerinde artan talep baskısı ve kısıtlı kalan kaynaklar, önceliklerin özenle belirlenmesini gerektirmiştir. Bu kapsamda kamu yönetiminde de yeniden yapılanma süreci gerçekleştirilmiş ve toplumun taleplerine karşı daha duyarlı, katılımcılığa önem veren, hedef ve önceliklerini açık biçimde belirlemiş, hesap verebilen, şeffaf, etkin ve rekabete dayalı bir yönetiminin gereği olarak stratejik planlama ve ona paralel olarak performans programı hazırlanması ve izlenmesi anlayışı benimsenmiştir.

Karabük Üniversitesi üstlendiği misyon ile bölgesel, ulusal ve uluslararası ölçekte eğitim, araştırma ve toplumsal hizmet alanlarında önemli atılımlar gerçekleştirmektedir. Üniversitemiz yükseköğretimin tüm seviyelerinde öğretim hizmetlerini sürdürürken özellikle mühendislik alanları başta olmak üzere birçok alanda önemli bilimsel ve sosyal projeleri de hayata geçirmektedir. Karabük Üniversitesi küreselleşen dünyada benzerlerinden özellikle akademik atılımları, sosyal paydaşlarıyla bütünleşmesi ve sosyal sorumluluk projeleri bakımından önemli oranda farklılaşmaktadır.

Üniversitemizin akademik kapasitesini güçlendirmek ve belirlenen vizyonuna ulaşmasını sağlamak amacıyla hazırlanan 2016-2020 dönemi stratejik planlama çalışması, gelecekte ulaşmak istediğimiz stratejik amaçları ve bunlara ulaşmak için uygulanacak stratejileri ve

amaçlara ne ölçüde ulaşıldığını saptamaya yönelik performans göstergelerini dokümante etmektedir. Stratejik planlamaya paralel olarak performans programı hazırlanması ve izlenmesi gerekmektedir. Bu kapsamda üniversitemizin yürüteceği faaliyetler ile bunların kaynak ihtiyacını, performans hedef ve göstergelerini içeren 2020 yılı performans programı hazırlanmıştır.

Kurumsal olanaklarımızın yanı sıra sosyal paydaşlarımızın katkıları da dikkate alınarak hazırlanan 2020 Yılı Performans Programında, Üniversitemizle ilgili genel bilgiler ve performans bilgileri yer almaktadır. Üniversitemiz performans programının stratejik amaç ve hedeflere en az sapmayla ulaşması, üniversitemizin vizyonuna emin adımlarla ilerlemesi, bilimsel gelişim ve kalkınma açısından önemlidir.

Bugünün ve geleceğin gelişen ve değişen koşullarında stratejik amaçlara ulaşmak, orada tutunmak ve yeni stratejik amaçlara bilinçli sıçrayışlar yapmak, insan unsurunun üst düzey performansıyla gerçekleştirilebilir.

Tüm paydaşlarımıza 2020 yılı performans döneminde üstün başarı dileklerle...

**Prof. Dr. Refik POLAT**

**Rektör**

## İÇİNDEKİLER

<b>I. GENEL BİLGİLER .....</b>	<b>8</b>
<b>A. Yetki Görev ve Sorumluluklar .....</b>	<b>8</b>
<b>B. Teşkilat Yapısı .....</b>	<b>20</b>
<b>C. Fiziksel Kaynaklar.....</b>	<b>22</b>
<b>D. İnsan Kaynakları .....</b>	<b>38</b>
<b>E. Diğer Hususlar .....</b>	<b>44</b>
<b>F. Öğrenci Sayıları.....</b>	<b>44</b>
<b>II.PERFORMANS BİLGİLERİ .....</b>	<b>49</b>
<b>A. Temel Politika ve Öncelikler .....</b>	<b>49</b>
<b>B. Amaç ve Hedefler .....</b>	<b>50</b>
<b>C. İdare Performans Bilgisi.....</b>	<b>55</b>
<b>D. İdarenin Toplam Kaynak İhtiyacı .....</b>	<b>108</b>
<b>E. Diğer Hususlar .....</b>	<b>113</b>

## TABLÖLAR

<b>Tablo 1.</b> Karabük Üniversitesi Taşınmazlarının Dağılımı .....	32
<b>Tablo 2.</b> Karabük Üniversitesi Kapalı Fiziki Alanların Dağılımı .....	33
<b>Tablo 3.</b> Kapalı Mekânların Hizmet Alanlarına Göre Dağılımı .....	34
<b>Tablo 4.</b> Mevcut Taşıt Araçları .....	35
<b>Tablo 5.</b> İş Makineleri .....	35
<b>Tablo 6.</b> Kütüphane Kaynaklarının Dağılımı .....	37
<b>Tablo 7.</b> Kütüphane Kullanım Oranları .....	37
<b>Tablo 8.</b> Yıllar İtibari ile Akademik ve İdari Kadroların Gelişimi .....	38
<b>Tablo 9.</b> Akademik, İdari ve Sürekli İşçi Personel Dağılımı .....	39
<b>Tablo 10.</b> Yönetici Personel Dağılımı .....	40
<b>Tablo 11.</b> Akademik Personelin Yıllar İtibariyle Unvan/Cinsiyet Dağılımı .....	41
<b>Tablo 12.</b> Akademik Personelin Unvanları ve Akademik Birimlere Dağılımı .....	42
<b>Tablo 13.</b> İdari Personel Dağılımı .....	43
<b>Tablo 14.</b> Öğrenci Sayıları .....	44
<b>Tablo 15.</b> Öğrenci Kontenjanları ve Doluluk Oranları .....	45
<b>Tablo 16.</b> 2019-2020 Eğitim-Öğretim Yılında Yatay ve Dikey Geçişle Gelen Öğrenci Sayısı .....	46
<b>Tablo 17.</b> Öğrencilerin Yüksek Lisans (Tezli/Tezsiz) ve Doktora Programlarına Dağılımı .....	46
<b>Tablo 18.</b> Uluslararası Öğrencilerin Sayısı .....	46
<b>Tablo 19.</b> 2018-2019 Eğitim Öğretim Dönemi Mezun Öğrenci Bilgileri .....	48
<b>Tablo 20.</b> Stratejik Amaç ve Hedefler .....	52
<b>Tablo 20.</b> Alt Program Hedefleri ve Stratejik Plan İlişkisi .....	54

## RESİMLER

<b>Resim 1.</b> Demir Çelik Yerleşkesi.....	22
<b>Resim 2.</b> Karabük Üniversitesi Demir Çelik Yerleşkesi Master Planı .....	23
<b>Resim 3.</b> Karabük Üniversitesi Merkez Kütüphanesi .....	24
<b>Resim 4.</b> Türkiye'nin İlk ve Tek Ay Yıldızlı Stadyumu.....	24
<b>Resim 5.</b> Safranbolu Fethi Toker Güzel Sanatlar ve Tasarım Fakültesi Binası.....	25
<b>Resim 6.</b> Safranbolu Bilim ve Sanat Akademisi (Tarihi Taş Bina) .....	26
<b>Resim 7.</b> Uygulama Oteli Tarihi Çiçekler Evi .....	26
<b>Resim 8.</b> Yenice Meslek Yüksekokulu Binası .....	27
<b>Resim 9.</b> Eskipazar Meslek Yüksekokulu Binası .....	28
<b>Resim 10.</b> Eflani Meslek Yüksekokulu Binası .....	29
<b>Resim 11.</b> TOBB Meslek Yüksekokulu Binası.....	30
<b>Resim 12.</b> Sosyal Bilimler Meslek Yüksek Okulu.....	31
<b>Resim 13.</b> Sosyal Bilimler Meslek Yüksekokulu Temel Atma Töreni.....	31
<b>Resim 14.</b> Uluslararası öğrenciler .....	47
<b>Resim 15.</b> Uluslararası öğrenciler .....	47
<b>Resim 16.</b> Mezuniyet .....	48

## I. GENEL BİLGİLER

Karabük Üniversitesi, 29 Mayıs 2007 tarihli ve 26536 sayılı Resmi Gazete’de yayımlanan 5662 sayılı Kanun’la Batı Karadeniz Bölgesinde bulunan Karabük ilinde kurulmuş olan bir devlet üniversitesidir.

Batı Karadeniz Bölgesinde, ekonomik ve stratejik olarak etkin bir yörede kurulmuş olan Üniversitemiz şu anda farklı yerleşkelerde 16 Fakülte, 8 Meslek Yüksekokulu, 4 Yüksekokul, 15 Uygulama ve Araştırma Merkezi, 4 Enstitü ve 1 Devlet Konservatuarı bulunmaktadır.

Karabük Üniversitesi, merkez ve merkeze bağlı 5 ilçede bulunan Fakülte, Enstitü, Yüksekokul, Meslek Yüksekokulu ve Uygulama ve Araştırma Merkezleriyle tüm bölgeye, gerek eğitim-öğretim ve bilime, gerekse sosyokültürel yaşama olumlu katkıda bulunmak ilkesini esas almıştır.

Üniversitemizde 44.561 öğrenci, 102 Profesör, 83 Doçent, 316 Doktor Öğretim Üyesi, 226 Öğretim Görevlisi, 259 Araştırma Görevlisi, 42 Yabancı Uyruklu Sözleşmeli Öğretim Görevlisi olmak üzere toplam 1028 Akademik ve 465 İdari, 260 Kadrolu İşçi olmak üzere toplam 1.753 Personel bulunmaktadır.

### A. Yetki Görev ve Sorumluluklar

Üniversitelerin, kalkınma ve gelişme için bilgi toplumunu oluşturma sürecine destek sağlamakla yükümlüdürler. Avrupa Birliği’ne katılım aşamasında bulunan ve birçok açıdan Avrupa ile entegre olmuş ülkemizde, toplumun kalkınmasında ve gelişmesinde üniversitelerin yönlendirici özelliğini sürdürebilmesi öncelikle aşağıdaki belirtilen koşulların sağlanmasına bağlıdır:

- Üniversitelerin kamu sorumluluğunda kalmasını sağlamak
- Araştırmayı yükseköğretimin ayrılmaz bir parçası olarak görmek
- Sağlam kurumlar oluşturarak akademik kaliteyi yükseltmek
- Hareketliliği ve sosyal boyutu geliştirmek
- Kalite Yönetim Sistemlerini uygulamak

Karabük Üniversitesi’nin; bu oluşumları dikkatle izlemesi, stratejik durumunu belirlerken bu oluşumları değerlendirmesi ve bu oluşumları karşıt olarak etkileyebilecek düzeye ulaşması gerektiği açıktır. Küresel ölçekte ortaya çıkan bu gelişmeler ve oluşumlara karşın Ülkemizdeki yükseköğretim sisteminin kendine has özelliklerinin de ortaya konmasında yarar vardır.

Anayasanın 130 uncu maddesinde “Çağdaş eğitim-öğretim esaslarına dayanan bir düzen içinde milletin ve ülkenin ihtiyaçlarına uygun insan gücü yetiştirmek amacı ile; ortaöğretime dayalı çeşitli düzeylerde eğitim-öğretim, bilimsel araştırma, yayın ve danışmanlık yapmak, ülkeye ve insanlığa hizmet etmek üzere çeşitli birimlerden oluşan



kamu tüzelkişiliğine ve bilimsel özerkliğe sahip Devlet tarafından kanunla kurulan kurumlar” olarak tanımlamıştır.

Anayasanın, Yükseköğretim Kurumlarının kuruluş organları ile işleyişleri ve bunların seçimleri, görev, yetki ve sorumlulukları ile mali kaynakların kullanılması kanunla düzenlenir hükmü gereğince hazırlanan ve yürürlükte bulunan 2547 sayılı Yükseköğretim Kanununun 12 inci maddesinde Yükseköğretim Kurumlarının görevleri aşağıdaki şekilde sıralanmıştır.

- Çağdaş uygarlık ve eğitim - öğretim esaslarına dayanan bir düzen içinde, toplumun ihtiyaçları ve kalkınma planları ilke ve hedeflerine uygun ve ortaöğretime dayalı çeşitli düzeylerde eğitim - öğretim, bilimsel araştırma, yayım ve danışmanlık yapmak,
- Kendi ihtisas gücü ve maddi kaynaklarını rasyonel, verimli ve ekonomik şekilde kullanarak, milli eğitim politikası ve kalkınma planları ilke ve hedefleri ile Yükseköğretim Kurulu tarafından yapılan plan ve programlar doğrultusunda, ülkenin ihtiyacı olan dallarda ve sayıda insangücü yetiştirmek,
- Türk toplumunun yaşam düzeyini yükseltici ve kamuoyunu aydınlatıcı bilim verilerini söz, yazı ve diğer araçlarla yaymak,
- Örgün, yaygın, sürekli ve açık eğitim yoluyla toplumun özellikle sanayileşme ve tarımda modernleşme alanlarında eğitilmesini sağlamak,
- Ülkenin bilimsel, kültürel, sosyal ve ekonomik yönlerden ilerlemesini ve gelişmesini ilgilendiren sorunlarını, diğer kuruluşlarla işbirliği yaparak, kamu kuruluşlarına önerilerde bulunmak suretiyle öğretim ve araştırma konusu yapmak, sonuçlarını toplumun yararına sunmak ve kamu kuruluşlarınca istenecek inceleme ve araştırmaları sonuçlandırarak düşüncelerini ve önerilerini bildirmek,
- Eğitim - öğretim ve seferberliği içinde, örgün, yaygın, sürekli ve açık eğitim hizmetini üstlenen kurumlara katkıda bulunacak önlemleri almak,
- Yörelerindeki tarım ve sanayinin gelişmesine ve ihtiyaçlarına uygun meslek elemanlarının yetişmesine ve bilgilerinin gelişmesine katkıda bulunmak, sanayi, tarım ve sağlık hizmetleri ile diğer hizmetlerde modernleşmeyi, üretimde artışı sağlayacak çalışma ve programlar yapmak, uygulamak ve yapılara katılmak, bununla ilgili kurumlarla işbirliği yapmak ve çevre sorunlarına çözüm getirici önerilerde bulunmak,
- Eğitim teknolojisini üretmek, geliştirmek, kullanmak, yaygınlaştırmak, 1. Yükseköğretimin uygulamalı yapılmasına ait eğitim - öğretim esaslarını geliştirmek, döner sermaye işletmelerini kurmak, verimli çalıştırmak ve bu faaliyetlerin geliştirilmesine ilişkin gerekli düzenlemeleri yapmaktır.

## Rektör

Devlet Üniversitelerinde Rektör, Yükseköğretim Kurulu tarafından önerilecek, profesör olarak görev yapmış adaylar arasından Cumhurbaşkanınca atanır. Bir aylık sürede önerilenlerden birisinin atanmaması ve Yükseköğretim Kurulu tarafından, iki hafta içinde yeni adaylar gösterilmemesi halinde Cumhurbaşkanınca doğrudan atama yapılır. Rektörün görev süresi 4 yıldır. Süresi sona erenler aynı yöntemle yeniden atanabilirler. Ancak aynı Devlet üniversitesinde iki dönemden fazla rektörlük yapılamaz. Rektör, üniversite veya yüksek teknoloji enstitüsü tüzel kişiliğini temsil eder. Vakıflarca kurulan üniversitelerde rektör, mütevelli heyetinin Yükseköğretim Kuruluna teklifi ve Yükseköğretim Kurulunun olumlu görüşü üzerine Cumhurbaşkanı tarafından atanır.”

Rektörlerin yaş haddi 67 yaştır. Ancak rektör olarak atanmış olanlarda görev süreleri bitinceye kadar yaş haddi aranmaz.

## Görev, yetki ve sorumlulukları

- Üniversite kurullarına başkanlık etmek; yükseköğretim üst kuruluşlarının kararlarını uygulamak, üniversite kurullarının önerilerini inceleyerek karara bağlamak ve üniversiteye bağlı kuruluşlar arasında düzenli çalışmayı sağlamak
- Her eğitim-öğretim yılı sonunda ve gerektiğinde üniversitenin eğitim-öğretim bilimsel araştırma ve yayın faaliyetleri hakkında Üniversitelerarası Kurula bilgi vermek
- Üniversitenin yatırım programlarını, bütçesini ve kadro ihtiyaçlarını, bağlı birimlerinin ve üniversite yönetim kurulu ile senatosunun görüş ve önerilerini aldıktan sonra hazırlamak ve Yükseköğretim Kuruluna sunmak
- Gerekli gördüğü hallerde üniversiteyi oluşturan kuruluş ve birimlerde görevli öğretim elemanlarının ve diğer personelin görev yerlerini değiştirmek veya bunlara yeni görevler vermek
- Üniversitenin birimleri ve her düzeydeki personeli üzerinde genel gözetim ve denetim görevini sürdürmek
- Kanun ve yönetmeliklerle kendisine verilen diğer görevleri yapmaktır.

Ayrıca Üniversitemiz mali kaynaklarının plan, program, bütçe ilişkisini kuracak şekilde etkin, ekonomik ve verimli kullanımına yönelik olarak 5018 sayılı Kamu Mali Yönetim ve Kontrol Kanunu kapsamında üst yönetici sıfatı ile Rektöre verilen temel görev ve sorumluluklar aşağıda yer alan kutularda süreçler çerçevesinde belirtilmiştir.

<p><b>STRATEJİK PLAN</b></p>	<ul style="list-style-type: none"> <li>• Üniversitenin Stratejik Plan hazırlık çalışmalarının başladığını iç genelge ile duyurur,</li> <li>• Üniversitenin misyon ve vizyonu ile stratejik amaç ve hedeflerin belirlendiği Stratejik Planı onaylar.</li> </ul>
<p><b>BÜTÇE VE PERFORMANS PROGRAMI</b></p>	<ul style="list-style-type: none"> <li>• Üniversitenin çok yıllık bütçesini, Ülkenin kalkınma planı, yıllık programları ile Üniversitenin Stratejik Plan, Performans Programı ve hizmet gereklerine uygun olarak hazırlanmasını sağlar ve uygulanmasını izler,</li> <li>• Üniversite çok yıllık bütçe teklifini Cumhurbaşkanlığı Strateji ve Bütçe Başkanlığına, gönderilmek üzere Milli Eğitim Bakanı ile birlikte imzalar, • Üniversitenin Performans Programını Cumhurbaşkanlığı Strateji ve Bütçe Başkanlığına, Milli Eğitim Bakanlığına ve ilgili kuruluşlara gönderilmek üzere imzalar,</li> <li>• Üniversitenin harcama birimlerine tahsis edilen ödeneklerin aylık ve üç aylık harcama tutarlarını gösteren ve yıllık olarak hazırlanan ayrıntılı finansman programını onaylar,</li> <li>• 5018 sayılı Kanun ve Merkezi Yönetim Bütçe Kanunu uyarınca, Üniversite bütçesi içinde yapılacak aktarma ve eklemeleri onaylar,</li> <li>• Üniversite bütçesinden açılmış akreditiflere ilişkin ertesi yıla devredilen kredi artıklarının karşılığını bütçenin ilgili tertibine ödenek kaydedilmesini onaylar,</li> <li>• Üniversite bütçesinin gelirli ödenek kaydı, gelir fazlası karşılığı ödenek kaydı ve likit karşılığı ödenek kaydı işlemlerinin gerçekleştirilmesini sağlar,</li> <li>• 5018 sayılı Kanununun 40.maddesi gereğince bağış ve yardımların ödenek kaydedilmesini onaylar</li> </ul>
<p><b>İÇ KONTROL</b></p>	<ul style="list-style-type: none"> <li>• Üniversitemizde yürütülen mali karar ve işlemlerin Ön mali kontrole tabi tutulmasına yönelik Strateji Geliştirme Daire Başkanlığınca yapılacak düzenlemeleri onaylar,</li> <li>• İç denetim birimi tarafından hazırlanan denetim programını onaylar,</li> <li>• İç denetçiler tarafından hazırlanarak sunulan denetim raporlarını değerlendirmek suretiyle, gereği için Strateji Geliştirme Daire Başkanlığına ve ilgili birimlere göndererek, yapılan işlem sonuçlarını iki ay içinde İç Denetim Koordinasyon Kuruluna bildirir.</li> </ul>
<p><b>İDARE FAALİYET RAPORU</b></p>	<ul style="list-style-type: none"> <li>• Üniversite İdare Faaliyet Raporunun düzenlenmesini ve kamuoyuna açıklanmasını sağlar,</li> <li>• İç kontrol güvence beyanını düzenleyerek idare Faaliyet Raporuna eklenmesini sağlar,</li> <li>• Üniversitenin yönetim ve hesap verme sorumluluğunun TBMM'nde görüşülmesine Milli Eğitim Bakanı ile katılır veya yardımcısının katılmasını sağlar.</li> </ul>

## Senato

2547 sayılı kanunun 14 üncü maddesine göre senato; Rektörün başkanlığında, rektör yardımcıları, dekanlar ve her fakülteden fakülte kurullarınca üç yıl için seçilecek birer öğretim üyesi ile rektörlüğe bağlı enstitü ve yüksekokul müdürlerinden oluşur. Senato, üniversitenin akademik organı olarak işlev görür. Bu kapsamda üniversitenin eğitim - öğretim, bilimsel araştırma ve yayım faaliyetlerinin esasları hakkında karar almak ve Üniversite Yönetim Kuruluna üye seçmek temel görevleri arasındadır.

Senato, her öğretim yılı başında ve sonunda olmak üzere yılda en az iki defa toplanır. Rektör, gerekli gördüğü hallerde senatoyu toplantıya çağırır.

### Senato Görevleri

- Üniversitenin eğitim-öğretim, bilimsel araştırma ve yayım faaliyetlerinin esasları hakkında karar almak.
- Üniversitenin bütününe ilgilendiren kanun ve yönetmelik taslaklarını hazırlamak veya görüş bildirmek.
- Rektörün onayından sonra resmi gazete’de yayımlanarak yürürlüğe girecek olan üniversite veya üniversitenin birimleri ile ilgili yönetmelikleri hazırlamak.
- Üniversitenin yıllık eğitim-öğretim programını ve takvimini inceleyerek karara bağlamak.
- Bir sınava bağlı olmayan fahri akademik unvanları vermek ve fakülte kurullarının bu konudaki önerilerini karara bağlamak.
- Fakülte kurulları ile rektörlüğe bağlı enstitü ve yüksekokul kurullarının kararlarına yapılacak itirazları inceleyerek karara bağlamak.
- Üniversite yönetim kuruluna üye seçmek.
- Kanun ve yönetmeliklerle kendisine verilen diğer görevleri yapmaktır.

### Üniversite Yönetim Kurulu

2547 sayılı kanunun 15 inci maddesine göre Üniversite yönetim kurulu, rektörün başkanlığında dekanlardan, üniversiteye bağlı değişik öğretim birim ve alanlarını temsil edecek şekilde senatoca dört yıl için seçilecek üç profesörden oluşur.

Rektör gerektiğinde yönetim kurulunu toplantıya çağırır. Rektör yardımcıları oy hakkı olmaksızın yönetim kurulu toplantılarına katılabilirler.

## **Üniversite Yönetim Kurulunun Görevleri**

Üniversite yönetim kurulu idari faaliyetlerde rektöre yardımcı bir organ olup aşağıdaki görevleri yapar:

- Yükseköğretim üst kuruluşları ile senato kararlarının uygulanmasında belirlenen plan ve programlar doğrultusunda rektöre yardım etmek.
- Faaliyet plan ve programlarının uygulanmasını sağlamak, üniversiteye bağlı birimlerin önerilerini dikkate alarak yatırım programını, bütçe tasarısı taslağını incelemek ve kendi önerileri ile birlikte rektörlüğe sunmak.
- Üniversite yönetimi ile ilgili olarak rektörün getireceği konularda karar almak.
- Fakülte, enstitü ve yüksekokul yönetim kurullarının kararlarına yapılacak itirazları inceleyerek kesin karara bağlamak.
- Kanun ve yönetmeliklerle verilen diğer görevleri yapmaktır.

## **Fakülte Organlarının Yetki, Görev ve Sorumlulukları**

2547 sayılı Yükseköğretim Kanunu'nun 16 ıncı maddesine göre fakültelerin organları; Dekan, Fakülte Kurulu ve Fakülte Yönetim Kuruludur.

### **Dekan**

Fakültenin ve birimlerinin temsilcisi olan dekan, rektörün önereceği, üniversite içinden veya dışından üç profesör arasından Yükseköğretim Kurulunca üç yıl süre ile seçilir ve normal usul ile atanır. Süresi biten dekan yeniden atanabilir.

Dekan kendisine çalışmalarında yardımcı olmak üzere fakültenin aylıklı öğretim üyeleri arasından en çok iki kişiyi dekan yardımcısı olarak seçer.

Dekan yardımcıları dekan tarafından en çok üç yıl için atanır. Dekan gerekli gördüğü hallerde yardımcılarını değiştirebilir. Dekanın görevi sona erdiğinde yardımcılarının görevi de sona erer.

Dekana, görevi başında olmadığı zaman yardımcılarından biri vekalet eder.

Göreve vekâlet altı aydan fazla sürerse, yeni bir dekan atanır.

## **Görev, Yetki ve Sorumlulukları**

- Fakülte kurullarına başkanlık etmek, fakülte kurullarının kararlarını uygulamak ve fakülte birimleri arasında düzenli çalışmayı sağlamak.
- Her öğretim yılı sonunda ve istendiğinde fakültenin genel durumu ve işleyişi hakkında rektöre rapor vermek,
- Fakültenin ödenek ve kadro ihtiyaçlarını gerekçesi ile birlikte rektörlüğe bildirmek, fakülte bütçesi ile ilgili öneriyi fakülte yönetim kurulunun da görüşünü aldıktan sonra rektörlüğe sunmak.
- Fakültenin birimleri ve her düzeydeki personeli üzerinde genel gözetim ve denetim görevini sürdürmek.
- Kanun ve yönetmeliklerle kendisine verilen diğer görevleri yapmaktır.

Dekan; fakültenin ve bağlı birimlerinin öğretim kapasitesinin rasyonel bir şekilde kullanılmasında ve geliştirilmesinde, gerektiği zaman güvenlik önlemlerinin alınmasıyla, öğrencilere gerekli sosyal hizmetlerin sağlanmasında, eğitim-öğretim, bilimsel araştırma ve yayın faaliyetlerinin düzenli bir şekilde yürütülmesinde, bütün faaliyetlerin gözetim ve denetiminin yapılmasında, takip ve kontrol edilmesinde ve sonuçlarının alınmasında rektöre karşı birinci derecede sorumludur.

## **Fakülte Kurulu**

### **Kuruluş ve İşleyişi**

Fakülte kurulu, dekanın başkanlığında fakülteye bağlı bölümlerin başkanları ile varsa fakülteye bağlı enstitü ve yüksekokul müdürlerinden ve üç yıl için fakültedeki profesörlerin kendi aralarından seçecekleri üç, doçentlerin kendi aralarından seçecekleri iki, yardımcı doçentlerin kendi aralarından seçecekleri bir öğretim üyesinden oluşur.

Fakülte kurulu olağan toplantılarını her yarıyıl başında ve sonunda yapar. Dekan, gerekli gördüğü hallerde fakülte kurulunu toplantıya çağırır.

### **Görevleri**

Fakülte kurulu, akademik bir organ olup aşağıdaki görevleri yapar:

- Fakültenin eğitim-öğretim, bilimsel araştırma ve yayın faaliyetlerini ve bu faaliyetlerle ilgili esasları, plan, program ve eğitim-öğretim takvimini kararlaştırmak.
- Fakülte yönetim kuruluna üye seçmek.
- Kanun ve yönetmeliklerle verilen diğer görevleri yapmaktır.

## **Fakülte Yönetim Kurulu**

### **Kuruluş ve İşleyişi**

Fakülte yönetim kurulu, dekanın başkanlığında fakülte kurulunun üç yıl için seçeceği üç profesör, iki doçent ve bir yardımcı doçentten oluşur.

Fakülte yönetim kurulu dekanın çağrısı üzerine toplanır. Yönetim kurulu gerekli gördüğü hallerde geçici çalışma grupları, eğitim-öğretim koordinatörlükleri kurabilir ve bunların görevlerini düzenler.

### **Görevleri**

Fakülte yönetim kurulu, idari faaliyetlerde dekana yardımcı bir organ olup aşağıdaki görevleri yapar:

- Fakülte kurulunun kararları ile tespit ettiği esasların uygulanmasında dekana yardım etmek.
- Fakültenin eğitim-öğretim, plan ve programları ile akademik takvimin uygulanmasını sağlamak.
- Fakültenin yatırım, program ve bütçe tasarısını hazırlamak.
- Dekanın, fakülte yönetimi ile ilgili olarak getireceği bütün işlerde karar almak.
- Öğrencilerin kabulü, ders intibakları ve çıkarılmaları ile eğitim-öğretim ve sınavlara ait işlemleri hakkında karar vermek.
- Kanun ve yönetmeliklerle verilen diğer görevleri yapmaktır.

### **Enstitü Organlarının Yetki, Görev ve Sorumlulukları**

2547 sayılı Yükseköğretim Kanunu'nun 19/a maddesi uyarınca enstitülerin organları; enstitü müdürü, enstitü kurulu ve enstitü yönetim kuruludur.

#### **Enstitü Müdürü**

İlgili fakülte dekanının önerisi üzerine rektör tarafından üç yıl için atanır. Rektörlüğe bağlı enstitülerde bu atama doğrudan rektör tarafından yapılır. Süresi biten müdür yeniden atanabilir. Rektör ve dekan öneri ve atamalarda ilgili öğretim üyeleri ile gereken istişarelerde bulunurlar.

Müdürün, enstitüde görevli, aylıklı öğretim elemanları arasından üç yıl için atayacağı en çok iki yardımcısı bulunur. Müdür gerektiğinde yardımcılarını değiştirebilir. Müdürün görevi sona erdiğinde yardımcıların görevleri de sona erer.

Müdüre vekâlet etmede veya müdürlüğün boşalmasında yapılacak işlem, dekanlarda olduğu gibidir.

## **Görev, Yetki ve Sorumlulukları**

Enstitü müdürü, 2547 sayılı Kanun ile dekanlara verilmiş olan görevleri enstitü bakımından yerine getirir.

Enstitü kurullarına başkanlık etmek, enstitü kurullarının kararlarını uygulamak ve enstitü birimleri arasında düzenli çalışmayı sağlamak,

Her öğretim yılı sonunda ve istendiğinde enstitünün genel durumu ve işleyişi hakkında rektöre rapor vermek,

Enstitünün ödenek ve kadro ihtiyaçlarını gerekçesi ile birlikte rektörlüğe bildirmek, enstitü bütçesi ile ilgili önerileri enstitü yönetim kurulunun da görüşünü alarak rektörlüğe sunmak,

Enstitünün birimleri ve her düzeydeki personeli üzerinde genel gözetim ve denetim görevini yapmak,

Kanun ve yönetmeliklerle kendisine verilen diğer görevleri yapmak.

## **Enstitü Kurulu**

Müdürün başkanlığında, müdür yardımcıları ve enstitüdeki anabilimdalı başkanlarından oluşur.

Enstitü kurulu 2547 sayılı Kanunla Fakülte kuruluna verilmiş görevleri enstitü bakımından yerine getirir.

Enstitünün, eğitim-öğretim, bilimsel araştırma ve yayım faaliyetlerini ve bu faaliyetlerle ilgili esasları, plan, program ve eğitim-öğretim takvimini kararlaştırmak,

Enstitü yönetim kuruluna üye seçmek,

Kanun ve yönetmeliklerle verilen diğer görevleri yapmaktır.

## **Enstitü Yönetim Kurulu**

Müdürün başkanlığında, müdür yardımcıları, müdür tarafından gösterilecek altı aday arasından enstitü kurulu tarafından üç yıl için seçilecek üç öğretim üyesinden oluşur.

Enstitü yönetim kurulu, 2547 sayılı Kanun'la fakülte yönetim kuruluna verilmiş görevleri enstitü bakımından yerine getirirler.



## **Görevler:**

- Enstitü kurulunun kararları ile tespit ettiği esasların uygulanmasında enstitü müdürüne yardım etmek,
- Enstitünün eğitim-öğretim, plan ve programları ile takviminin uygulanmasını sağlamak,
- Enstitünün yatırım, program ve bütçe tasarısını hazırlamak,
- Enstitü müdürünün enstitü yönetimi ile ilgili getireceği bütün işlerde karar almak,
- Öğrencilerin kabulü, ders intibakları ve çıkarılmaları ile eğitim-öğretim ve sınavlara ait işlemleri hakkında karar vermek,
- Kanun ve yönetmeliklerle verilen diğer görevleri yapmaktır.

## **Yüksekokul Organlarının Yetki, Görev ve Sorumlulukları**

2547 sayılı Yükseköğretim Kanunu'nun 20/a maddesi uyarınca yüksekokulların organları; yüksekokul müdürü, yüksekokul kurulu ve Yüksekokul yönetim kuruludur.

### **Yüksekokul Müdürü**

Üç yıl için ilgili fakülte dekanının önerisi üzerine rektör tarafından atanır. Rektörlüğe bağlı yüksekokullarda bu atama doğrudan rektör tarafından yapılır. Süresi biten müdür yeniden atanabilir. Müdürün okulda görevli aylıklı öğretim elemanları arasında üç yıl için atayacağı en çok iki yardımcısı bulunur. Müdür gerekli gördüğü hallerde yardımcılarını değiştirebilir.

Müdürün görevi sona erdiğinde yardımcılarının görevleri de sona erer.

Müdüre vekâlet etmede veya müdürlüğün boşalmasında yapılacak işlem, dekanlarda olduğu gibidir.

Yüksekokul müdürü, 2547 sayılı kanun ile dekanlara verilmiş olan görevleri yüksekokul bakımından yerine getirir.

### **Yüksekokul Kurulu**

Müdürün başkanlığında, müdür yardımcıları ve okuldaki bölüm, anabilim veya anasanat dalı başkanlarından oluşur.

### **Yüksekokul Yönetim Kurulu**

Müdürün başkanlığında, müdür yardımcıları ile müdürün göstereceği altı aday arasından yüksekokul kurulu tarafından üç yıl için seçilecek üç öğretim üyesinden oluşur.

Yüksekokul Kurulu ve yüksekokul yönetim kurulu, 2547 sayılı Kanun'la fakülte kurulu ve fakülte kurulu yönetim kuruluna verilmiş görevleri yüksekokul bakımından yerine getirirler.

## **Bölümlerin Yetki Görev ve Sorumlulukları**

### **Bölüm Başkanı**

Bölümün her düzeydeki eğitim-öğretim ve araştırmalarından ve bölümle ilgili her türlü faaliyetin düzenli ve verimli olarak yürütülmesinden, kaynakların etkili bir biçimde kullanılmasını sağlamaktan sorumludur. Bölüm başkanı fakülte veya yüksekokul kuruluna katılır ve bölümü temsil eder. Bölümde görevli öğretim elemanlarının görevlerini yapmaları bölüm başkanı tarafından izlenir ve denetlenir. Bölüm başkanı, her öğretim yılı sonunda bölümün geçmiş yıldaki eğitim-öğretim ve araştırma faaliyeti ile gelecek yıldaki çalışma planını açıklayan raporu bağlı bulunduğu rektör, dekan veya yüksekokul müdürüne sunar.

### **Bölüm Kurulu**

Bölüm başkanının başkanlığında, varsa yardımcıları, o bölümü oluşturan anabilim veya anasanat dalları başkanlarından oluşur. Bölüm kurulu, bölüm ile bölüme bağlı anabilim veya anasanat dallarının eğitim-öğretim uygulama ve araştırma faaliyetlerinin, programlarının, araç, gereç ve fiziksel imkânlarından en etkin biçimde yararlanmak için gerekli planların ve işbirliği esaslarının hazırlanması hususunda görüş bildirir. Bölüm kurulunun bu konularda hazırlayacağı öneriler, bölüm başkanının onayından sonra uygulanır.

### **Anabilim veya Anasanat Dalı Başkanı**

O anabilim veya anasanat dalının profesörleri, bulunmadığı takdirde doçentleri, bulunmadığı takdirde yardımcı doçentleri, yardımcı doçent de bulunmadığı takdirde öğretim görevlileri arasından, o anabilim veya anasanat dalında görevli öğretim üyeleri ve öğretim görevlilerince seçilir ve bir hafta içinde yüksekokul müdürü, konservatuvar müdürü veya dekan tarafından atanır. Anabilim veya anasanat dalı başkanı olarak atanabilecek öğretim üyesi veya öğretim görevlisi sayısının en çok iki olması halinde, başkan, yüksekokul müdürü, konservatuvar müdürü veya dekan tarafından doğrudan atanır. Atamalar rektörlüğe bildirilir.

### **Anabilim veya Anasanat Dalı Kurulu**

Bilim veya sanat dalı başkanlarından oluşur. Anabilim veya anasanat dalının, yalnız bir bilim veya sanat dalını kapsadığı durumlarda, anabilim veya anasanat dalı kurulu bütün öğretim üyelerinden ve öğretim görevlilerinden oluşur. Anabilim veya anasanat dalı kurulu, ilgili anabilim veya anasanat dalı programlarının planlanması ve uygulanmasında anabilim veya anasanat dalı başkanına görüş bildirir.

## **Bilim veya Sanat Dalı Başkanı**

O bilim veya sanat dalının profesörleri, bulunmadığı takdirde doçentleri, bulunmadığı takdirde yardımcı doçentleri, yardımcı doçent de bulunmadığı takdirde öğretim görevlileri arasından, o bilim veya sanat dalında görevli öğretim üyeleri ve öğretim görevlilerince seçilir ve bir hafta içinde yüksekokul müdürü, konservatuvar müdürü veya dekan tarafından atanır. Bilim veya sanat dalı başkanı olarak atanabilecek öğretim üyesi veya öğretim görevlisi sayısının en çok iki olması halinde başkan, yüksekokul müdürü, konservatuvar müdürü veya dekan tarafından doğrudan atanır. Atamalar rektörlüğe bildirilir.

## **Bilim veya Sanat Dalı Kurulu**

O bilim veya sanat dalında görevli profesör, doçent, yardımcı doçent ile öğretim görevlilerinden oluşur. Bilim veya sanat dalı kurulu, ders programlarının, araştırmaların hazırlanma ve uygulamaları ile ilgili önerilerini bilim veya sanat dalı başkanına sunar.

## **Yöneticilerle İlgili Ortak Hükümler**

Bölüm, anabilim, anasanat, bilim ve sanat dalları başkanlarının görev süreleri üç yıldır. Süresi biten başkan yeniden aynı usullerle atanabilir. Bölüm başkanları ile yardımcıları devamlı statüde veya devlet memurlarının tâbi oldukları mesai saatlerine ve süresine tâbi olmak şartıyla kısmi statüde olan öğretim üyeleri arasından bu Yönetmeliğin 14.; anabilim, anasanat, bilim ve sanat dalları başkanları ile yardımcıları devamlı statüde veya devlet memurlarının tâbi olduğu mesai saatlerine ve süresine tâbi olmak şartıyla kısmi statüde olan öğretim üyeleri, bulunmadığı takdirde öğretim görevlileri arasından Yönetmeliğin 16. ve 17. maddelerinde belirtilen esaslara göre seçilir. Gerektiğinde, bir kişide birden fazla yöneticilik görevi, ancak rektörün onayı ile toplanabilir. Dekan gerekli gördüğü hallerde değişik eğitim birimlerinin koordinatörlüğünü yapar. Ancak birden fazla anabilim dalının kapsandığı bölümlerde bölüm başkanı bir anabilim dalı başkanlığını, birden fazla bilim dalının kapsandığı anabilim dallarında, anabilim dalı başkanı bir bilim dalı başkanlığını üstlenebilir. Dekan gerekli gördüğü hallerde değişik eğitim birimlerinin koordinatörlüğünü yapar.

Bölüm, anabilim, anasanat, bilim ve sanat dalı başkanları görevi başında bulunamayacağı süreler için yardımcıları veya öğretim üyelerinden birini vekil olarak bırakırlar. Herhangi bir nedenle altı aydan fazla ayrılmalarda kalan süreyi tamamlamak üzere aynı yöntemle yeni bir başkan atanır.

Anabilim veya anasanat dalı, bilim veya sanat dalı başkanlıkları boşaldığında, yüksekokul müdürü, konservatuvar müdürü, dekan, o anabilim veya anasanat, bilim veya sanat dalında görevli öğretim üyelerini ve öğretim görevlilerini, boşalmış olan dal başkanını seçmek üzere bir hafta içinde toplantıya çağırır. Seçimler üye tam sayısının yarısından bir fazlasının katılımı ile gizli oyla yapılır. Başkan katılan üye sayısının salt çoğunluğu ile seçilir. Anabilim veya anasanat, bilim veya sanat dalı başkanlarının seçiminde ikinci tur sonunda salt çoğunluğun sağlanmaması halinde, üçüncü turda en çok oy alan aday seçilmiş olur.

## **B. Teşkilat Yapısı**

Üniversitemiz akademik ve idari birimlerine ait örgüt yapısını gösteren şema Şekil-1’de sunulmuştur.

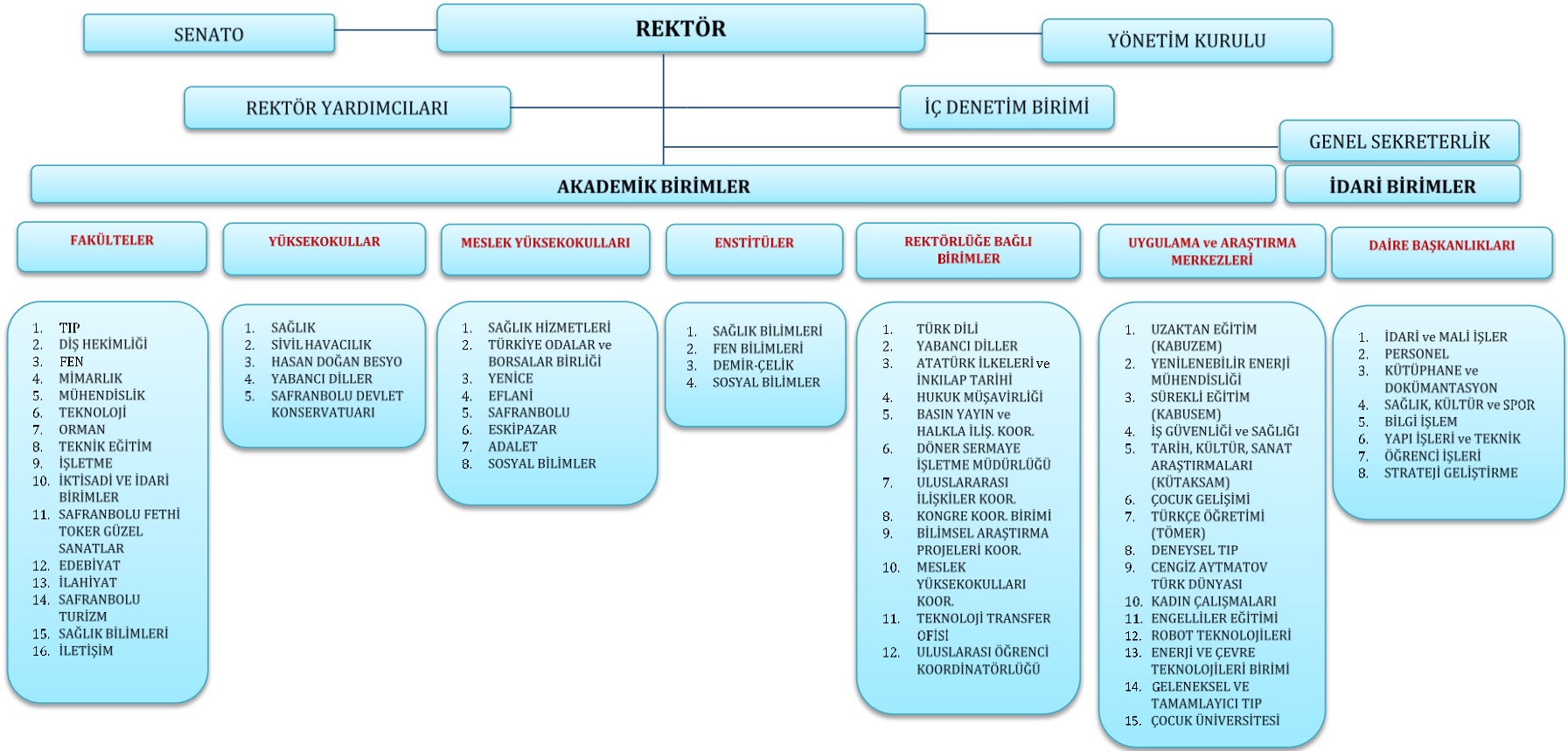

**Teşkilat Şeması**

## C. Fiziksel Kaynaklar

### Taşınmazların Genel Dağılımı

#### Yerleşkeler

##### Demir Çelik Yerleşkesi

Demir Çelik yerleşkesi Üniversitemizin merkez yerleşkesidir. Demir Çelik Yerleşkesinin gelişim alanı 3.500.000 m<sup>2</sup> olup 152.808 m<sup>2</sup> kapalı alana sahiptir. Demir Çelik Yerleşkesinde Rektörlük binası, Fen Fakültesi, Tıp Fakültesi, Dış Hekimliği Fakültesi, Teknoloji Fakültesi, Teknik Eğitim Fakültesi, İktisadi ve İdari Birimler Fakültesi, İşletme Fakültesi, Edebiyat Fakültesi, İlahiyat Fakültesi, İletişim Fakültesi, Mühendislik Fakültesi, Orman Fakültesi, Sağlık Bilimleri Fakültesi, Yabancı Diller Yüksekokulu, Hasan Doğan Beden Eğitimi ve Spor Yüksekokulu, Sivil Havacılık Yüksekokulu, Türkiye Odalar ve Borsalar Birliği Teknik Bilimler Meslek Yüksekokulu, Adalet Meslek Yüksekokulu, Sosyal Bilimler Meslek Yüksekokulu, Demir Çelik Enstitüsü, Fen Bilimleri Enstitüsü, Sosyal Bilimler Enstitüsü, Sağlık Bilimleri Enstitüsü, uygulama ve araştırma merkezleri, kütüphane, kapalı spor salonu, açık spor sahaları, üniversite camisi, sosyal tesis ve öğrenci yaşam merkezi, kantin ve kafeteryalardan oluşmaktadır.



**Resim 1.** Demir Çelik Yerleşkesi

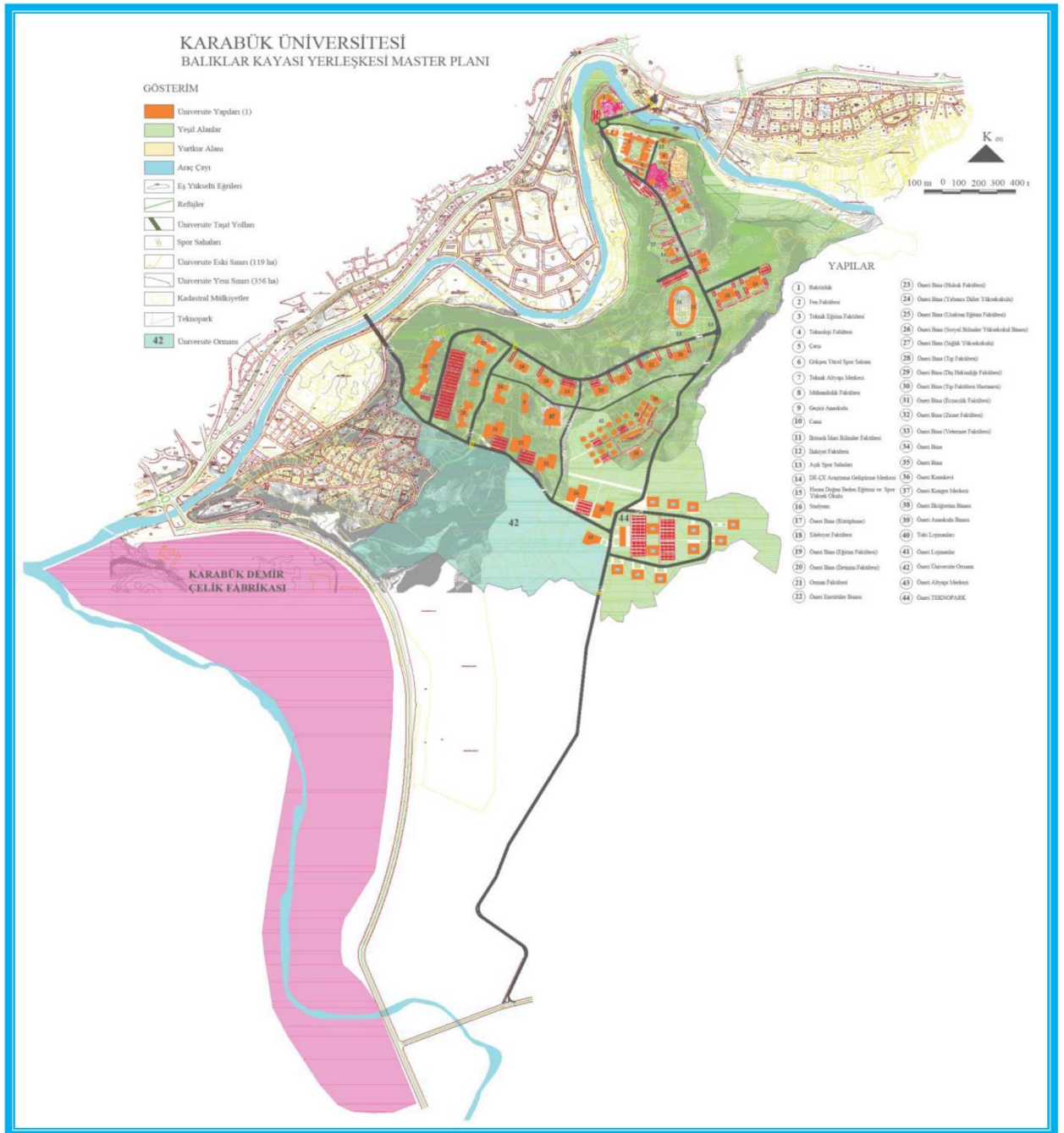

**Resim 2.** Karabük Üniversitesi Demir Çelik Yerleşkesi Master Planı



**Resim 3.** Karabük Üniversitesi Merkez Kütüphanesi

Karabüklü iş adamı Kamil Güleç tarafından yaptırılan Kamil Güleç Kütüphanesi, 2 kat, 1 asma kat ve 600 m<sup>2</sup> teras olmak üzere toplam 2.692 m<sup>2</sup> kapalı alanda hizmet vermektedir.



**Resim 4.** Türkiye'nin İlk ve Tek Ay Yıldızlı Stadyumu

Demir Çelik Yerleşkesinde yer alan ve içerisinde Hasan Doğan Beden Eğitimi ve Spor Yüksekokulu, Kreş ve Öğrenci Kulüplerini barındıran 25 bin kişi kapasiteli ay yıldız şeklinde inşa edilen Stadyum 11.000 m<sup>2</sup>'lik alana sahiptir.



## Safranbolu Yerleşkesi

Üniversitemiz Safranbolu yerleşkesi 21.395 m<sup>2</sup> açık alana ve 32.604 m<sup>2</sup> kapalı alana sahiptir. Yerleşkede; Safranbolu Fethi Toker Güzel Sanatlar ve Tasarım Fakültesi, Safranbolu Turizm Fakültesi, Mimarlık Fakültesi, İletişim Fakültesi, Sağlık Hizmetleri Meslek Yüksekokulu, Safranbolu Meslek Yüksekokulu, Safranbolu Bilim ve Sanat Akademisi (Tarihi Taş Bina), Safranbolu Turizm ve Otelcilik Uygulama Konukevleri (Tarihi Çiçekler Evi, Tarihi Antepler Konağı), ve Safranbolu Meslek Yüksekokulu Atölyeleri bulunmaktadır.



**Resim 5.** Safranbolu Fethi Toker Güzel Sanatlar ve Tasarım Fakültesi Binası



**Resim 6.** Safranbolu Bilim ve Sanat Akademisi (Tarihi Taş Bina)



**Resim 7.** Uygulama Oteli Tarihi Çiçekler Evi

## Yenice Yerleşkesi

Karabük İli Yenice İlçesinde bulunan yerleşke 7.396 m<sup>2</sup> açık alan üzerine kurulu ve 4.424 m<sup>2</sup> kapalı alana sahiptir. Yenice Meslek Yüksekokulu 2015 yılı içerisinde inşası tamamlanarak yeni binasında eğitim-öğretime devam etmektedir.



**Resim 8.** Yenice Meslek Yüksekokulu Binası

## Eskipazar Yerleşkesi

Karabük ili Eskipazar ilçesinde bulunan yerleşke, yatılı bölge ilköğretim okulu olarak hizmet vermekte iken Milli Eğitim Bakanlığı tarafından meslek yüksekokulu kurulması amacıyla Üniversitemize tahsis edilmiştir. 95.760 m<sup>2</sup> alan üzerine kurulu 16.410 m<sup>2</sup> kapalı alanı bulunan yerleşke içerisinde Eskipazar Meslek Yüksekokulu eğitim binası, yurt binası (KYK' ya ait), kapalı spor salonu ve açık basketbol sahası bulunmaktadır.



**Resim 9.** Eskipazar Meslek Yüksekokulu Binası

## Eflani Yerleşkesi

Karabük ili Eflani ilçesinde bulunan yerleşke, yatılı bölge ilköğretim okulu olarak hizmet vermekte iken Milli Eğitim Bakanlığı tarafından meslek yüksekokulu kurulması amacıyla Üniversitemize tahsis edilmiştir. 101.076 m<sup>2</sup> alan üzerine kurulu 2.950 m<sup>2</sup> kapalı alanı bulunan yerleşke içerisinde Eflani Hayvansal Üretim ve Yönetim Meslek Yüksekokulu eğitim binası, yurt binası ve açık basketbol sahası bulunmaktadır.



**Resim 10.** Eflani Meslek Yüksekokulu Binası

## TOBB Yerleşkesi

Karabük ili Organize Sanayi Bölgesinde bulunan yerleşke, Türkiye Odalar ve Borsalar Birliği tarafından meslek yüksekokulu kurulması amacıyla Üniversitemize tahsis edilmiştir. 46.661 m<sup>2</sup> alan üzerine kurulu 5.892 m<sup>2</sup> kapalı alana sahip bir eğitim binası bulunmaktadır. Yerleşkede bulunan eğitim binasına ek olarak atölye, yemekhane, itfaiye garaj ve eğitim binalarının yapımına 2017 yılı içerisinde başlanmıştır.



**Resim 11.** TOBB Meslek Yüksekokulu Binası

## Sosyal Bilimler Meslek Yüksek Okulu Yerleşkesi

Karabük ili Beşbinevler semtinde 10.000 m<sup>2</sup> kapalı alan sahip Sosyal Bilimler Meslek Yüksekokulu Binasının yapımına 2017 yılı içerisinde başlanmıştır. Binada derslikler, konferans, seminer ve toplantı salonları, personel ofisleri, kütüphane, mescit, bilgisayar laboratuvarı, kantin, sığınak, depo ve teras yer alacaktır.



**Resim 12.** Sosyal Bilimler Meslek Yüksek Okulu

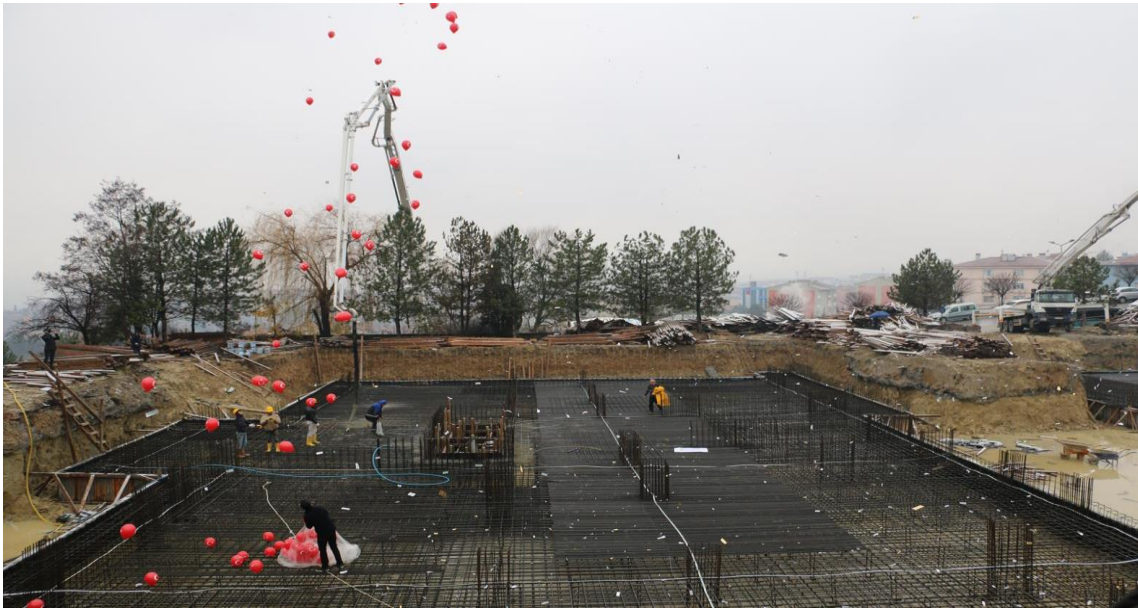

**Resim 13.** Sosyal Bilimler Meslek Yüksekokulu Temel Atma Töreni

**Tablo 1.** Karabük Üniversitesi Taşınmazlarının Dağılımı

Yerleşke Adı	Mülkiyet Durumuna Göre Taşınmazın Alanı (m <sup>2</sup> )			Toplam (m <sup>2</sup> )	Açıklama
	Üniversite	Maliye / Hazine	Diğer		
<b>Demir-Çelik Yerleşkesi (Merkez Kampüsü)</b>	609.917,32	83.040,40	-	692.957,72	-
<b>Safranbolu Yerleşkesi</b>	4.361,79	17.034,13	-	21.395,92	
<b>Eskipazar Yerleşkesi</b>	-	-	95.760	95.760	İl Özel İdaresi
<b>Yenice Yerleşkesi</b>	7.396,34	-	-	7.396,34	
<b>Eflani Yerleşkesi</b>	-	-	101.076	101.076	İl Özel İdaresi
<b>TOBB Yerleşkesi</b>	-	-	46.661	46.661	Karabük Organize Sanayi Bölgesi
<b>Ovacık Yerleşkesi</b>	-	4.963,00	-	4.963,00	Hazine
<b>Personel Lojmanları</b>	8.099,80	-	-	8.099,80	
<b>Diğer Taşınmazlar</b>	8.240,75	8.020,46	-	16.261,21	
<b>Toplam</b>	<b>638.016</b>	<b>113.057,99</b>	<b>243.497</b>	<b>994.570,99</b>	-

Kaynak: Yapı İşleri ve Teknik Daire Başkanlığı

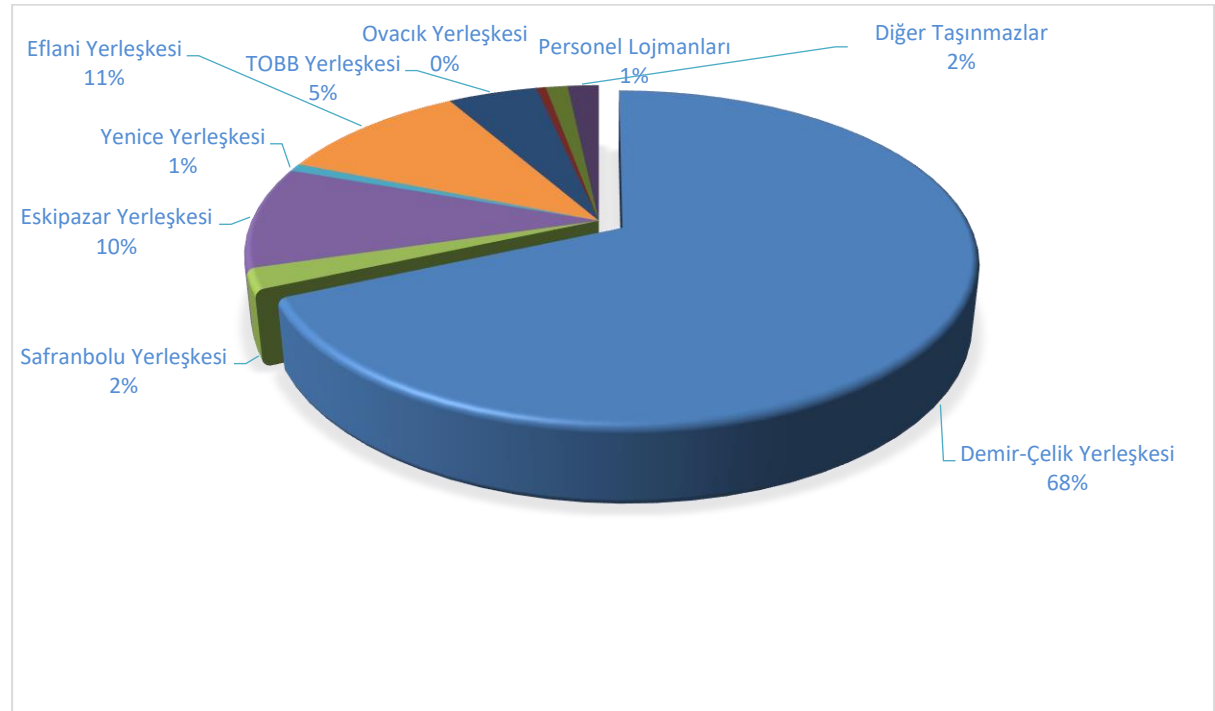

**Şekil 1.** Karabük Üniversitesi Taşınmazlarının Dağılımı



**Tablo 2.** Karabük Üniversitesi Kapalı Fiziki Alanların Dağılımı

YERLEŞKE ADI	BİRİM ADI	BİRİM KAPALI ALAN M2	AÇIK ALAN M2	KAPALI ALAN M2
DEMİR ÇELİK MERKEZ KAMPÜS	Rektörlük Binası	14.850	692.957,72	152.808,98
	Tıp Fakültesi / Diş Hekimliği Fakültesi	6.004,62		
	Teknik Eğitim / Teknoloji Fakülteleri	22.028		
	Fen Fakültesi / Sağlık Bilimleri Fakültesi / Sağlık Bilim. Enst. / Fen Bilim. Ens. Binası /TOBB Teknik Bilimler MYO / Yüksekokullar Binası	8.202		
	Yabancı Diller Meslek Yüksekokulu / Öğrenci İşleri Daire Başkanlığı	7.462		
	Mühendislik Fakültesi	21.258		
	İktisadi ve İdari Bilimler Fakültesi / İşletme Fakültesi / Edebiyat Fakültesi	18.141		
	Stadyum / Orman Fakültesi /Hasan Doğan Beden Eğitimi ve Spor Yüksekokulu	11.000		
	Ar-Ge ve Demirçelik Enstitüsü	6.577		
	Uluslararası Öğrenci Koordinatörlüğü / Tömer	394		
	Açık ve Kapalı Spor Tesisleri (M. Gökçen Kapalı Spor Salonu / Tenis Kortu / Basketbol Sahası)	2.869		
	İlahiyat Fakültesi / Adalet Myo/ Sosyal Bilimler Enstitüsü	17.973		
	Sosyal Tesis Ve Öğrenci Yaşam Merkezi (Yemekhaneler ve Camii Dahil)	10.297		
	Kamil Güleç Merkezi Kütüphane	2.692		
	Kazan Dairesi, Isıtma Soğutma Sistemleri	780		
Diğer (Kazan Dairesi, Kapalı Otopark vb.)	2.281,36			
SAFRANBOLU	Fethi Tokar Güz. Sanatlar Ve Tasarım Fak. / Turizm Fakültesi / Mimarlık Fakültesi /	22.680	21.395,92	32.604,66
	Safranbolu Meslek Yüksekokulu / Sağlık Hizmetleri Meslek Yüksekokulu/Atölyeler	7.776,68		
	Uygulama Otelleri	1.300		
	Safranbolu Bilim Ve Sanat Akademisi (Tarihi Taş Bina)	848		
ESKİPAZAR	Eskipazar Meslek Yüksekokulu	16.410	95.760	16.410
YENİCE	Yenice Meslek Yüksekokulu	4.424	7.396	4.424
EFLANİ	Eflani Meslek Yüksekokulu	2.950	101.076	2.950
TOBB	TOBB Teknik Bilimler Meslek Yüksekokulu Binası	5.892	46.661	5.892
<b>TOPLAM</b>			<b>973.345,64</b>	<b>215.088,64</b>
YER	YAPIMI DEVAM EDEN /YAPILMASI PLANLANAN PROJE	FAALİYET (PROJE) BİTİŞ YILI	BİRİM KAPALI ALAN M2	YERLEŞKE KAPALI ALAN M2
Demirçelik	Mühendislik Fakültesi Laboratuvar Binası	2020	20.800	48.713
	Karabük Üniversitesi Spor Kompleksi	2019	9.363	
	Kapalı Yüzme Havuzu	2022	7500	
	Öğrenci İşleri Merkezi	2019	7.800	-
	Deney Hayvanları Araştırma Merkezi Binası	2021	3000	-
	Rektörlük Konutu	2020	250	-
Beşbinevler	Sosyal Bilimler Meslek Yüksekokulu	2019	10.000	10.000
Ovacık	Ovacık Şaban Namal Meslek Yüksekokulu	-	4.424	4.424
Kemaloyman	TOBB Teknik Bilimler Meslek Yüksekokulu (Ek Bina)	2018	7.400	7.400
<b>TOPLAM</b>			<b>70.537</b>	

Kapalı mekânlarımız eğitim, barınma, beslenme, kültür, spor, sosyal alan ve diğer alanlar olmak üzere yedi bölümden oluşmaktadır.

**Tablo 3.** Kapalı Mekânların Hizmet Alanlarına Göre Dağılımı

Hizmet Alanı (m <sup>2</sup> )	Demir Çelik Yerleşkesi	Safranbolu Yerleşkesi	Eskipazar Yerleşkesi	Yenice Yerleşkesi	Eflani Yerleşkesi	TOBB Yerleşkesi	Ovacık Yerleşkesi	Toplam (m <sup>2</sup> )
Eğitim	30.047	6.639	764	1.175	1.367	5.892	-	45.884
Barınma	6.720	-	1.260	-	720	-	-	8.700
Beslenme	1.507	628	330	-	330	-	-	2.795
Kültür	3.852	1.058	99	137	45	-	-	5.191
Spor	2.869	-	1.944	-	-	-	-	4.813
Sosyal Alan	2.246	2.021	388	227	-	-	-	4.882
Diğer	105.567	22.258	11.625	2.885	488	-	-	142.823
<b>Toplam</b>	<b>152.808</b>	<b>32.604</b>	<b>16.410</b>	<b>4.424</b>	<b>2950</b>	<b>5.892</b>	<b>-</b>	<b>215.088</b>

Kaynak: Yapı İşleri ve Teknik Daire Başkanlığı

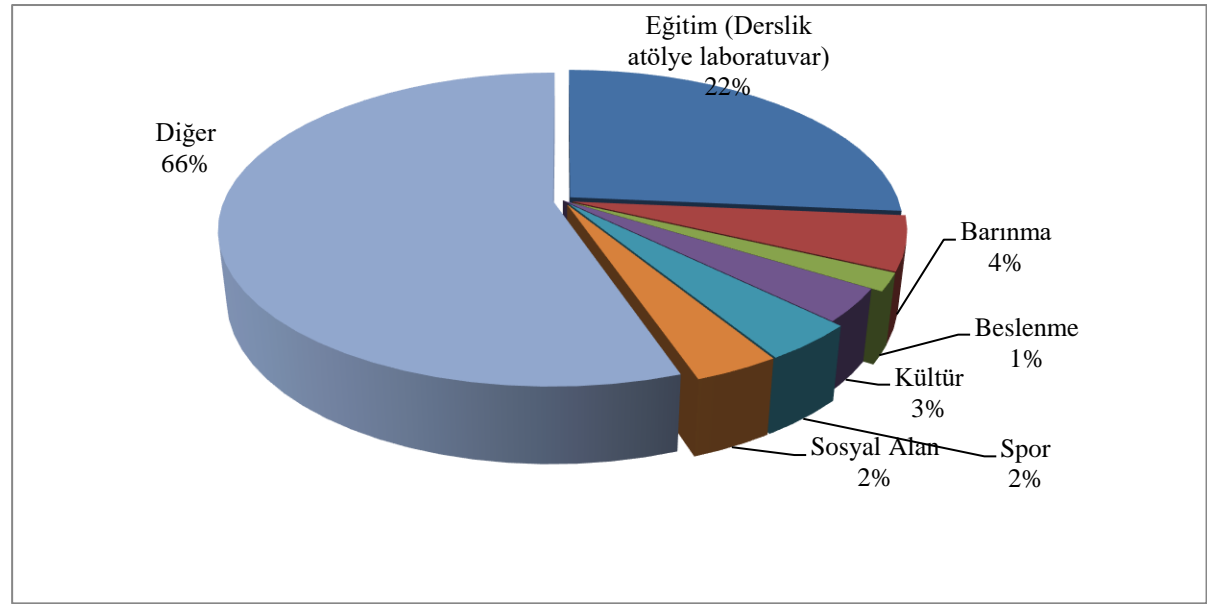

**Şekil 2.** Kapalı Alanların Yerleşkelere Dağılımı

Kapalı alanlarımızın %22'si eğitim, %1'i beslenme, %2'si spor, %3'ü kültür, %4'ü barınma, %2'si sosyal alan ve %66'sı diğer amaçlar için kullanılmaktadır.

## 1. Taşıtlar

**Tablo 4.** Mevcut Taşıtlar Araçları

MERKEZ		
(T) Cetveli Sıra No./ Taşıtların Cinsi/Diferansiyel	Kullanım Biçimi	Miktar
T2 -Binek Otomobil-4x2	Üniversite Hizmetlerinde	7
T5 -Minibus (Sürücü dahil en fazla 17 kişilik)-4x2	Üniversite Hizmetlerinde	2
T8 -Pick-up (Kamyonet, sürücü dahil 3 veya 6 kişilik)-4x2	Üniversite Hizmetlerinde	6
T10 -Midibus (Sürücü dahil en fazla 26 kişilik)-4x2	Üniversite Hizmetlerinde	2
T116 -Otobüs (Sürücü dahil en az 41 kişilik)	Üniversite Hizmetlerinde	2
T12 -Kamyon şasi-kabin tam yüklü ağırlığı en az 3.501 kg-4x2	Üniversite Hizmetlerinde	1
T13 - Kamyon şasi-kabin tam yüklü ağırlığı en az 17.000kg	Üniversite Hizmetlerinde	2
T14 –Ağaç Sökme ve Dikme net ağırlık 22.400kg	Üniversite Hizmetlerinde	1
MERKEZ TOPLAM		23
TAŞRA		
(T) Cetveli Sıra No./ Taşıtların Cinsi/Diferansiyel	Kullanım Biçimi	Miktar
02-Binek Otomobil-4x2	Üniversite Hizmetlerinde	1
03-Station-Wagon-4x2	Üniversite Hizmetlerinde	1
TAŞRA TOPLAM		2
ÜNİVERSİTE GENEL TOPLAM		25

Kaynak: İdari Mali İşler Daire Başkanlığı

## 2. İş Makineleri

**Tablo 5.** İş Makineleri

Cinsi	Modeli	Adedi
Hidromek Yükleyici	2013	1
Yol Süpürme Makinesi	2013	1
Su Tankeri	2013	1
BMC Kamyon (İtfaiye)	2011	1
Traktör	2010	1
Yol Süpürme Akülü		1
TOPLAM		6

Kaynak: İdari Mali İşler Daire Başkanlığı

### 3. Bilgi ve Teknolojik Kaynaklar

Demir Çelik Kampüsü 1000 Mbps, Safranbolu Güzel sanatlar Fakültesi 400 Mbps, Safranbolu Meslek Yüksekokulu Atölyeler kısmı 10 Mbps, Eskipazar Meslek Yüksekokulu 15 Mbps, Yenice meslek Yüksekokulu 10 Mbps, Eflani Meslek Yüksekokulu 10 Mbps Metro Ethernet hatları ile ulaknete bağlıdır. Karabük ilinin farklı bölgelerine yayılmış olan diğer fakülte ve yüksekokullar Demir Çelik Kampüsüne Metro Ethernet hatları ile bağlıdır.

Üniversiteye ait 2 adet C-sınıfı IPv4 adres bloğu bulunmaktadır. Bölüm ve birimler güvenlik ve gereksinimlerine göre gerçek IP veya sanal IP (+NAT, Network Address Translation) üzerinden dış dünya ile haberleşmektedirler. Karabük Üniversitesi Bilgi İşlem Daire Başkanlığının başta ağ cihazları ve fiber kablolama olmak üzere bilişim hizmetleri alanında hizmet vermeye yönelik alt yapı olanakları mevcuttur. 2018 yılı sonu itibarıyla, 2 adet ana omurga, çeşitli marka ve modellerde 26 adet 3. seviye ağ anahtarlama cihazı, 260 adet 2. seviye ağ anahtarlama cihazı mevcuttur.

Kampüsümüzün çeşitli noktalarında ve diğer tüm binalarda kablosuz internet erişimi olanağı sağlayan 494 adet erişim noktası kurulmuş ve işletilmektedir. Merkez Kampüs başta olmak üzere diğer tüm (İlçe kampüsleri) kampüslerimizde, kampüs içinde kablosuz internet erişimi mevcuttur ve başta öğrencilerimiz tarafından olmak üzere aktif olarak kullanılmaktadır.

Ağ sistemimizin güvenliği için sunucular üzerinde 1 adet güvenlik duvarı sistemi kullanılmaktadır. Ağ sistemlerinde kullanılan Radius, Proxy, Ağ Raporlama (Aktif cihaz sayısı ve bant genişliği kullanım raporlaması için), DHCP, DNS, Captive Portal, NAT ve Firewall ve Logserver sunucuları bulunmaktadır. Ayrıca üniversitemizin diğer birimlerine ait uzaktan eğitim, kütüphane veri tabanları, UBYS, EBYS, AKS vb. uygulamalar için kullanılan 90 adet sunucuya Bilgi İşlem Daire Başkanlığı ev sahipliği yapmaktadır. Bu sunucular çeşitli yazılımlar yöntemiyle yedeklenmektedir.

Bilgi İşlem Daire Başkanlığında bulunan sistem odasında 1 adet UPS, 1 adet jeneratör, 2 adet (yedekli) klima ve Ortam İzleme Sistemi bulunmaktadır. Ayrıca diğer binalardaki ana dağıtım noktalarında bulunan ağ cihazları da UPS'lerle desteklenmektedir.

Karabük Üniversitesi kampüsü, ilçelerdeki fakülte ve yüksekokul binalarındaki tüm görüşmeler kendi aralarında dört rakam çevirerek VOIP üzerinden birbirleri ile görüşme sağlamaktadır. Dış hatlar 2 adet PRI port (60 kanal) ile ve 3500 adet DID sayesinde milletlerarası, şehirlerarası, GSM, şehiriçi görüşmeleri dahili santrale entegre ederek iletişim sağlanmaktadır. 59 adet IP telefon var olan sisteme entegre edilerek hizmet vermektedir. 444 0 478 çağrı merkezinde 10 adet PBX telefon hattı hizmet vermektedir.

Karabük Üniversitesi kampüsünde 890 adet yüksek çözünürlüklü (IP), Safranbolu Meslek Yüksek Okulunda 18 adet, Bilim Sanat Akademisinde 16 adet olmak üzere 34 adet yüksek çözünürlüklü (IP), Fethi Toker Güzel Sanatlar Fakültesinde 50 adet, Yenice Meslek Yüksekokulunda 23 adet, Eskipazar Meslek Yüksekokulunda 24 adet, Eflani Meslek Yüksekokulunda 26 adet analog kamera bulunmaktadır. Tüm kameralar Üniversitemiz kampüsün de kayıt altına alınmakta olup, kayıt kapasitesi yaklaşık 60 gün olarak güncellenmiştir.

#### 4. Kaynakları

**Tablo 6.** Kütüphane Kaynaklarının Dağılımı

Kaynak Türü	2019 Yılı İçinde Katılan Kaynak Sayısı	Mevcut Koleksiyon
Kitap (Basılı)	1.704	61.558
Tez (Basılı)	207	1.572
Sürelî Yayın (Basılı)	123 gazete 46 dergi	169
Sürelî Yayın (Elektronik)	3(13.651)	3(13.651)
E-Kaynak (Veri Tabanı)	6	6
Diğer	18	18
<b>E-kitap (Veri Tabanı ) Dağılımı</b>		
E-Dergi	31.018	41.271
E-Kitap	19.181	19.181
E-Tez	4.500.000	4.500.000
Diğer (Yazılım, bibliyografi, mevzuat vs.)	4	8

*Kaynak: Kütüphane ve Dokümantasyon Daire Başkanlığı*

2019 yılında 1.704 adet basılı kitabın 24 tanesi satın alma yoluyla 1.680 tanesi bağış yoluyla Kütüphane koleksiyonumuza dahil edilmiştir.

**Tablo 7.** Kütüphane Kullanım Oranları

Kayıtlı Kullanıcı	Kayıtlı Kullanıcı Sayısı	Ödünç Verilen Kitap Sayısı	Ödünç Kitap Verilen Kişi Sayısı
Akademik	611	10.423	664
İdari Personel	366	5.583	348
Öğrenci	15.735	251.144	29.494
<b>Toplam</b>	<b>16.712</b>	<b>267.150</b>	<b>30.506</b>

*Kaynak: Kütüphane ve Dokümantasyon Daire Başkanlığı*

## D. İnsan Kaynakları

Karabük Üniversitesi, kurumun değerini artıracak her türlü başarıda insanın stratejik öneminin farkında olarak, stratejik amaçlara ulaşmada insan kaynaklarını etkin, verimli ve yüksek motivasyonlu bir şekilde çalıştırılması gerekliliğine inanır. Bunun için çalışanların bilgi, yetenek ve deneyimlerinden en üst düzeyde yararlanmayı sağlayacak insan kaynakları yönetimi teknikleri uygulanır.

Üniversite bünyesindeki insan kaynaklarının sayısal artışının yanı sıra niteliksel gelişimi, bilginin üretilmesi, kullanılması ve paydaşlara aktarılması açısından son derece önemlidir. Bu çerçevede akademik personel için bilimsel araştırma projeleri ve yayınlar çeşitli biçimlerde teşvik edilmektedir. Benzer şekilde idari personelin gelişimi ve yükselmesi için hizmet içi eğitim programları uygulanmaktadır. Ayrıca adil ve saydam atama-yükseltme ölçütleri ile akademik ve idari personelin özlük haklarının korunmasına çalışılmaktadır.

Kurumumuzda görev yapan akademik, idari ve yabancı uyruklu sözleşmeli personel ile sürekli işçi pozisyonunda çalışanlarımıza ait yıllar itibari ile kadro durumları Tablo 8’de gösterilmiştir.

**Tablo 8.** Yıllar İtibari ile Akademik ve İdari Kadroların Gelişimi

Yıl	Akademik Personel	İdari Personel	Yabancı Uyruklu Akademik Personel	Sürekli İşçi	İşçi	Genel Toplam
2017	961	460	29	-	2	1.452
2018	956	457	40	260	2	1.715
2019	986	465	34	260	7	1.752

Kaynak: Personel Daire Başkanlığı

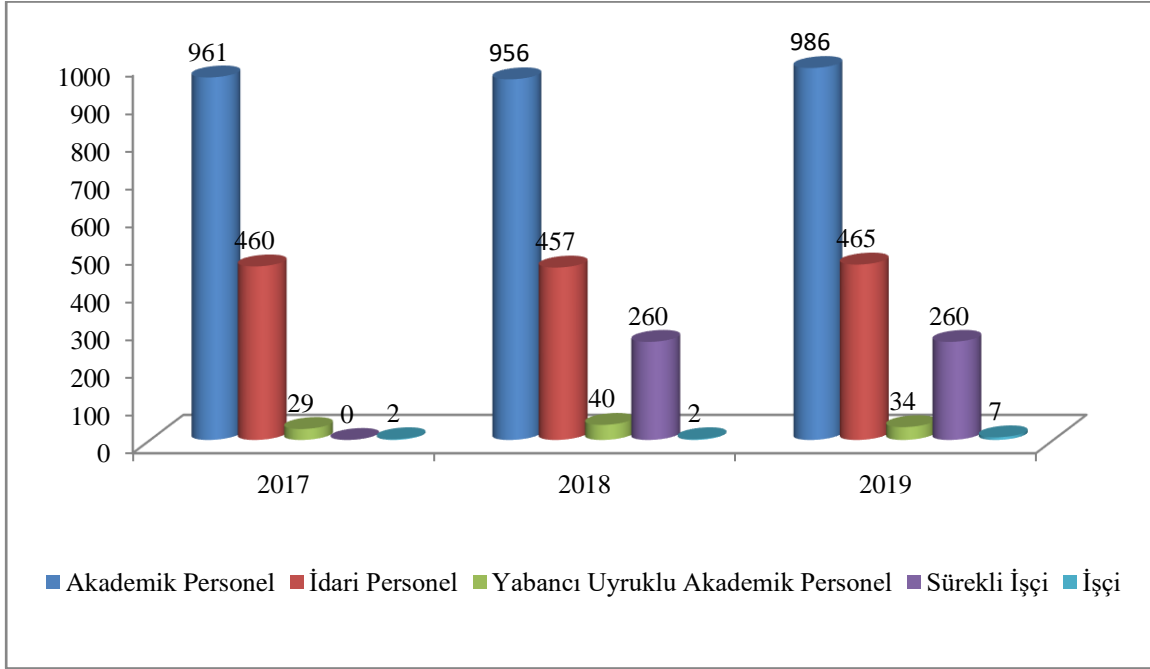

**Şekil 3.** Yıllar İtibari ile Akademik ve İdari Kadroların Gelişimi

Üniversitemizin akademik ve idari personel hareketliliği yıllar itibari ile incelendiğinde; toplam personel sayısında 2017 yılından itibaren 300 kişilik bir artış göze çarpmaktadır.

**Tablo 9.** Akademik, İdari ve Sürekli İşçi Personel Dağılımı

Kadro	Akademik Personel	İdari Personel	Yabancı Uyruklu Akademik Personel	Sürekli İşçi	İşçi	Genel Toplam
Kadın	300	141	10	86	3	540
Erkek	686	324	24	174	4	1.212
<b>Toplam</b>	<b>986</b>	<b>465</b>	<b>34</b>	<b>260</b>	<b>7</b>	<b>1.752</b>

Kaynak: Personel Daire Başkanlığı

Üniversitemizde çalışan toplam personel sayısına bakıldığında 1212 ile çoğunluğun erkek çalışanlardan oluştuğu görülmektedir. Kadınların 300'ü akademik kadroda görev almakta iken 230'si idari(memur+işçi), 10'u yabancı uyruklu sözleşmeli personelden oluşmaktadır. Erkek çalışanların 686'sı akademik, 502'si idari(memur+işçi), 24'ü yabancı uyruklu sözleşmeli personelden oluşmaktadır.

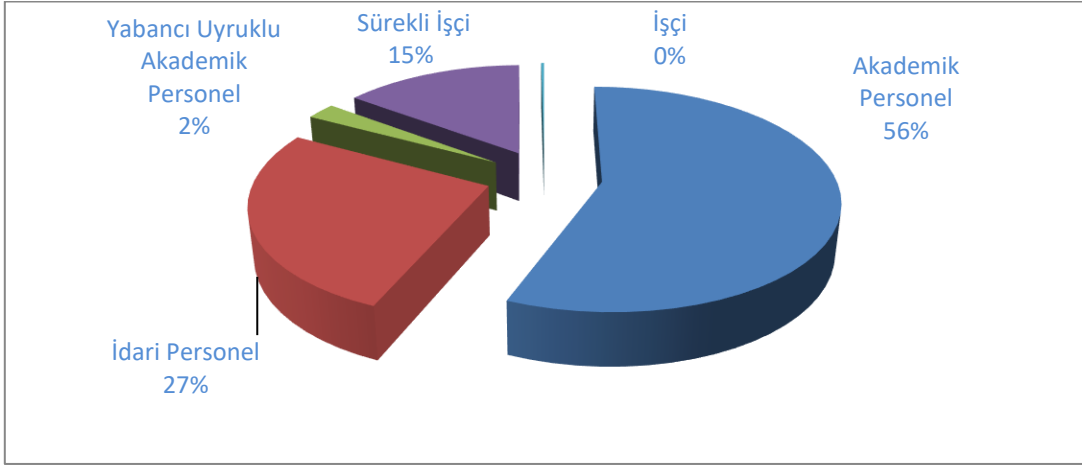

Şekil 4. Akademik, İdari ve Sözleşmeli Personel Dağılımı

Tablo 10. Yönetici Personel Dağılımı

Yönetici Kadrosu	Kadın	Erkek	Toplam
Rektör	-	1	1
Rektör Yardımcısı	-	2	2
Genel Sekreter	-	1	1
Genel Sekreter Yardımcısı	-	2	2
Dekan	-	12	12
Dekan Yardımcısı	4	21	25
Bölüm Başkanı	28	84	112
Enstitü Müdürü	1	2	3
Enstitü Müdürü Yardımcısı	3	3	6
Yüksekokul/Meslek Yüksekokulu Müdürü	1	9	10
Yüksekokul/Meslek Yüksekokulu Müdürü Yardımcısı	2	18	20
Araştırma Merkezi Müdürü	1	9	10
Koordinatör	1	2	3
Daire Başkanı	-	8	8
Hukuk Müşaviri	-	1	1
Döner Sermaye İşletme Müdürü	-	1	1
Fakülte Sekreteri	-	14	14
Enstitü Sekreteri	1	3	4
Yüksekokul/Meslek yüksekokulu Sekreteri	2	9	11
Şube Müdürü	2	18	20
Şef	7	11	18
<b>Toplam</b>	<b>53</b>	<b>231</b>	<b>284</b>

Kaynak: Personel Daire Başkanlığı

Üniversitemizde 284 yönetici personelimiz görev yapmaktadır. Yönetici kadromuzun 53'ü kadın, 231'i ise erkek personelden oluşmaktadır.



Üniversitemizde görev yapan akademik personele ilişkin veriler yıllar itibari ile Tablo 11’de sunulmuştur.

**Tablo 11.** Akademik Personelin Yıllar İtibariyle Unvan/Cinsiyet Dağılımı

Hizmet Sınıflandırması	Kadın			Erkek			Toplam			2019 Yılı Personel Dağılım Oranı (%)
	2017	2018	2019	2017	2018	2019	2017	2018	2019	
Profesör	9	12	19	72	73	87	81	85	106	10,34
Doçent	18	19	14	45	67	77	63	86	91	8,42
Dr.Öğretim Üyesi	80	76	86	230	220	220	310	296	306	32,05
Öğretim Görevlisi	85	87	87	145	146	139	228	233	226	22,92
Araştırma Görevlisi	108	97	93	171	159	164	279	256	257	26,27
<b>Toplam</b>	<b>300</b>	<b>291</b>	<b>299</b>	<b>663</b>	<b>665</b>	<b>687</b>	<b>961</b>	<b>956</b>	<b>986</b>	<b>100,00</b>

Kaynak: Personel Daire Başkanlığı

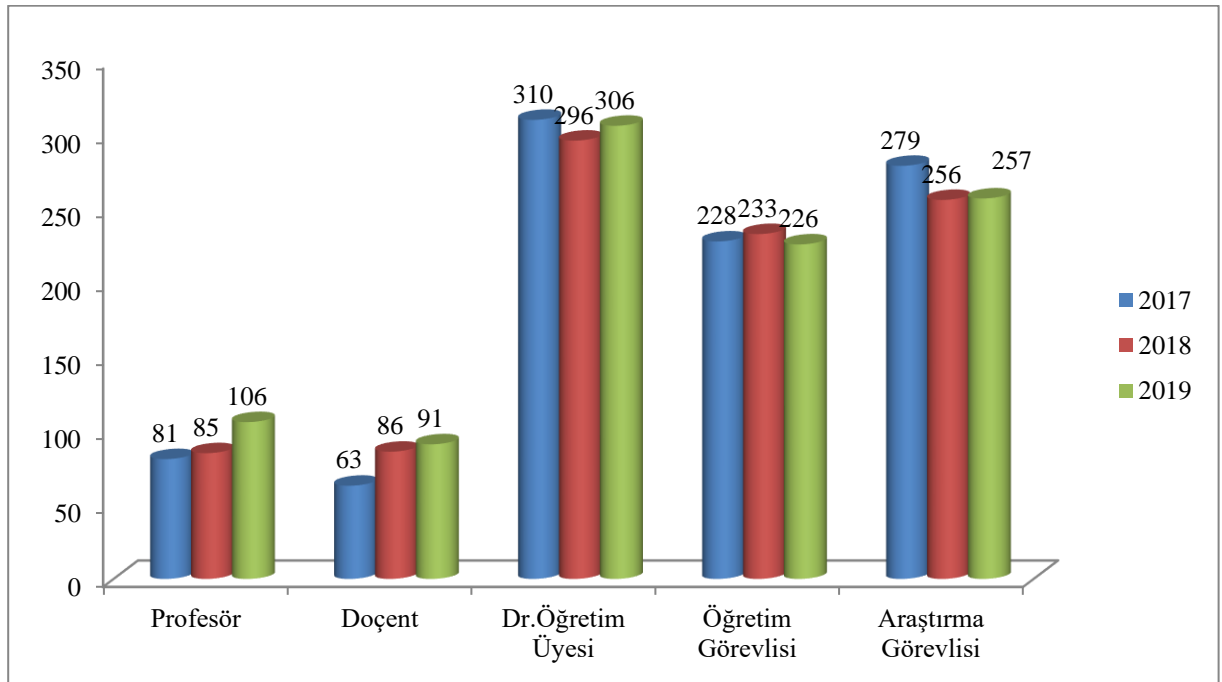

**Şekil 5.** Akademik Personelin Yıllar İtibariyle Unvan Dağılımı

**Tablo 12.** Akademik Personelin Unvanları ve Akademik Birimlere Dağılımı

Akademik Birimler	Unvanlar					Toplam
	Prof.Dr.	Doç.Dr.	Dr. Öğretim Üyesi	Öğr. Gör.	Arş. Gör.	
Rektörlük	-	-	-	26	-	26
Adalet Meslek Yüksekokulu	1	-	1	4	-	6
Diş Hekimliği Fakültesi	-	-	7	-	-	7
Edebiyat Fakültesi	14	11	38	1	22	86
Eflani Meslek Yüksekokulu	-	1	5	14	-	20
Eskipazar Meslek Yüksekokulu	-	-	4	16	-	20
Fen Fakültesi	5	5	11	-	6	27
Fethi Toker Güzel Sanatlar ve Tasarım Fakültesi	-	3	9	-	10	22
Hasan Doğan Beden Eğitimi ve Spor Yüksekokulu	-	4	3	-	6	13
İktisadi Ve İdari Bilimler Fakültesi	7	6	16	-	28	57
İlahiyat Fakültesi	1	3	18	-	18	40
İletişim Fakültesi	-	1	2	-	1	4
İşletme Fakültesi	4	14	13	-	12	43
Mimarlık Fakültesi	1	-	7	-	12	20
Mühendislik Fakültesi	30	20	55	-	72	177
Orman Fakültesi	1	3	3	-	6	13
Safranbolu Devlet Konservatuar	-	-	-	-	3	3
Safranbolu Meslek Yüksekokulu	1	-	3	49	-	53
Safranbolu Turizm Fakültesi	-	4	7	-	5	16
Sağlık Bilimleri Fakültesi	6	3	11	1	14	35
Sağlık Hizmetleri Meslek Yüksekokulu	-	-	1	24	-	25
Sosyal Bilimler Meslek Yüksekokulu	-	-	6	6	-	12
Teknoloji Fakültesi	16	8	14	-	19	57
Tıp Fakültesi	18	3	50	-	23	94
Tobb Bilimler Meslek Yüksek Okulu	1	2	17	23	-	43
Yabancı Diller Yüksekokulu	-	-	-	52	-	52
Yenice Meslek Yüksekokulu	-	-	5	10	-	15
<b>TOPLAM</b>	<b>106</b>	<b>91</b>	<b>306</b>	<b>226</b>	<b>257</b>	<b>986</b>

Kaynak: Personel Daire Başkanlığı

**Tablo 13.** İdari Personel Dağılımı

Hizmet Sınıfı	Kadın			Erkek			Toplam		
	2017	2018	2019	2017	2018	2019	2017	2018	2019
Genel İdari Hizmetleri	125	123	118	251	250	247	376	373	365
Teknik Hizmetleri Sınıfı	12	12	14	49	51	61	61	63	75
Sağlık Hizmetleri Sınıfı	3	3	4	-	-	-	3	3	4
Avukatlık Hizmetleri Sınıfı	-	-	-	1	2	2	1	2	2
Yardımcı Hizmetler Sınıfı	4	4	5	15	12	14	19	16	19
<b>Toplam</b>	<b>144</b>	<b>142</b>	<b>141</b>	<b>316</b>	<b>315</b>	<b>324</b>	<b>460</b>	<b>457</b>	<b>465</b>

Kaynak: Personel Daire Başkanlığı

Üniversitemizde 2019 yılında 141'si kadın, 324'ü erkek olmak üzere toplam 465 idari personel görev yapmaktadır.

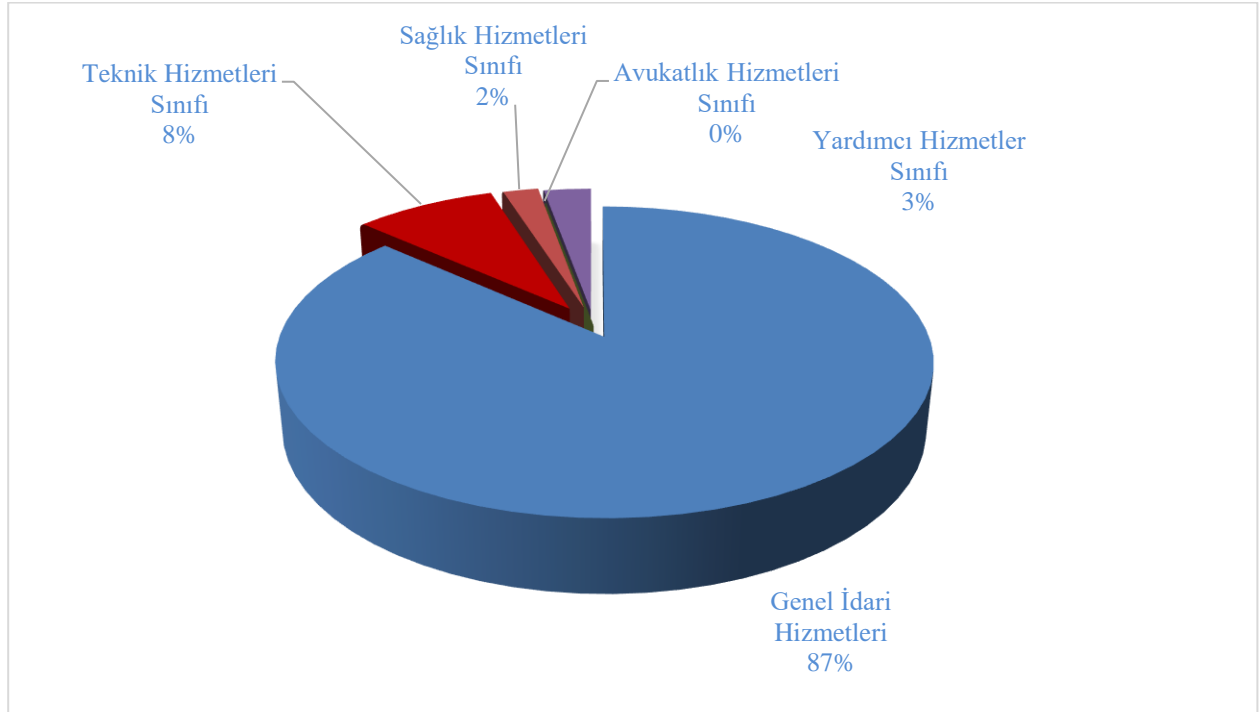

**Şekil 6.** İdari Personel Dağılımı

## E. Diğer Hususlar

## F. Öğrenci Sayıları

Tablo 14. Öğrenci Sayıları

Program	2018-2019 Eğitim-Öğretim Yılı						Toplam
	I.Öğretim		II Öğretim		Uzaktan Öğretim		
	Kız	Erkek	Kız	Erkek	Kız	Erkek	
Önlisans	3.224	4.703	1.720	2.290	560	207	12.704
Lisans	8.614	12.956	3.237	6.527	199	435	31.968
Yüksek Lisans	1.117	1.550	-	-	109	301	3.077
Doktora	121	450	-	-	-	-	571
<b>Toplam</b>	<b>13.076</b>	<b>19.659</b>	<b>4.957</b>	<b>8.817</b>	<b>868</b>	<b>943</b>	<b>48.320</b>

Kaynak: Öğrenci İşleri Daire Başkanlığı

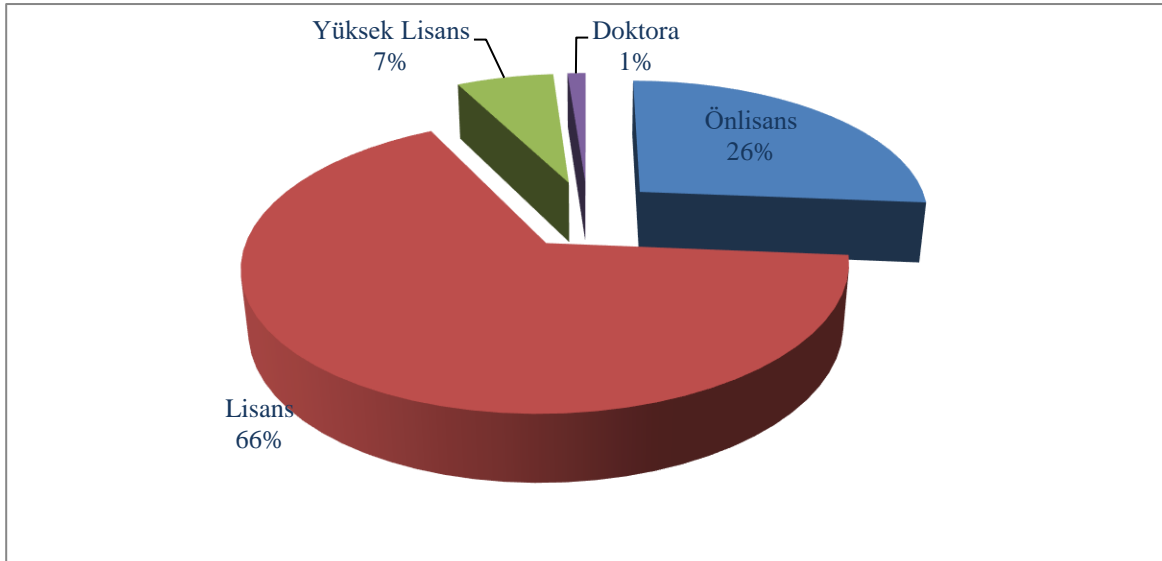

Şekil 7. Öğrenci Sayıları

**Tablo 15. Öğrenci Kontenjanları ve Doluluk Oranları**

Akademik Birim	YKS Kontenjanı	YKS Sonucu Yerleşen	Kayıt Olan	Boş Kalan	Doluluk Oranı (%)
Edebiyat Fakültesi	855	855	806	49	94
Fen Fakültesi	62	62	62	-	100
Hasan Doğan Beden Eğitimi ve Spor Yüksekokulu	82	82	80	2	98
İktisadi ve İdari Bilimler Fakültesi	392	390	390	2	99
İlahiyat Fakültesi	246	246	246	-	100
İşletme Fakültesi	207	184	184	23	89
Mimarlık Fakültesi	93	84	84	9	90
Mühendislik Fakültesi	1.170	853	845	325	72
Safranbolu Fethi Toker Güzel Sanatlar ve Tasarım Fakültesi	62	62	62	-	100
Safranbolu Turizm Fakültesi	104	90	89	15	86
Sağlık Bilimleri Fakültesi	329	329	329	-	100
Teknoloji Fakültesi	119	29	27	92	23
Tıp Fakültesi	103	103	103	-	100
Adalet Meslek Yüksekokulu	206	206	203	3	99
Eflani Meslek Yüksekokulu	113	113	92	21	81
Eskipazar Meslek Yüksekokulu	476	476	432	44	91
Safranbolu Meslek Yüksekokulu	1.094	1.050	1.042	52	95
Sağlık Hizmetleri Meslek Yüksekokulu	1.295	1.287	1.277	18	99
Türkiye Odalar ve Borsalar Birliği Teknik Bilimler Meslek Yüksekokulu	682	648	638	44	94
Yenice Meslek Yüksekokulu	109	109	102	7	94
Diş Hekimliği Fakültesi	72	72	72	-	100
Orman Fakültesi	21	21	21	-	100
Teknik Eğitim Fakültesi	-	-	-	-	-
İletişim Fakültesi	-	-	-	-	-
Yabancı Diller Yüksekokulu	-	-	-	-	-
Sosyal Bilimler MYO	-	-	-	-	-
<b>TOPLAM</b>	<b>7892</b>	<b>7351</b>	<b>7186</b>	<b>706</b>	<b>91</b>

Kaynak: Öğrenci İşleri Daire Başkanlığı

**Tablo 16.** 2019-2020 Eğitim-Öğretim Yılında Yatay ve Dikey Geçişle Gelen Öğrenci Sayısı

Akademik Birimler	Yatay Geçişle Gelen Öğrenci Sayısı	Dikey Geçişle Gelen Öğrenci Sayısı
Fakülteler	330	239
Yüksekokullar	8	4
Meslek Yüksekokulları	95	-
Enstitü	11	-
<b>Toplam</b>	<b>444</b>	<b>243</b>

Kaynak: Öğrenci İşleri Daire Başkanlığı

**Tablo 17.** Öğrencilerin Yüksek Lisans (Tezli/Tezsiz) ve Doktora Programlarına Dağılımı

Birim Sayısı	Program Sayısı	Yüksek Lisans Öğrenci Sayısı		Doktora Yapan Sayısı
		Tezli	Tezsiz	
Fen Bilimleri Enstitüsü	41	920	41	329
Sosyal Bilimler Enstitüsü	36	1.558	375	242
Sağlık Bilimleri Enstitüsü	10	174	9	0
<b>Toplam</b>	<b>87</b>	<b>2.652</b>	<b>425</b>	<b>571</b>

Kaynak: Öğrenci İşleri Daire Başkanlığı

**Tablo 18.** Uluslararası Öğrencilerin Sayısı

Akademik Birim	Kadın	Erkek	Toplam
Fakülteler	1.211	3.981	5.192
Yüksekokullar	52	130	182
Meslek Yüksekokulları	271	775	1.046
Enstitüler	176	635	811
<b>Toplam</b>	<b>1.710</b>	<b>5.521</b>	<b>7.231</b>



**Resim 14.** Uluslararası öğrenciler



**Resim 15.** Uluslararası öğrenciler

**Tablo 19.** 2018-2019 Eğitim Öğretim Dönemi Mezun Öğrenci Bilgileri

Akademik Birim	Mezun Sayısı Toplam		
	Güz Yarıyılı	Bahar Yarıyılı	Toplam
Fakülteler	705	4405	5110
Yüksekokullar	68	827	895
Meslek Yüksekokulları	374	1802	2176
Enstitüler	223	262	485
<b>Toplam</b>	<b>1.370</b>	<b>7.296</b>	<b>8.666</b>

Kaynak: Öğrenci İşleri Daire Başkanlığı



**Resim 16.** Mezuniyet



## II. PERFORMANS BİLGİLERİ

### A. Temel Politika ve Öncelikler

Üniversitemizin, hükümet programı, kalkınma planı ve stratejik planla uyumlu olarak hangi yönde ilerleyeceği ve gelecekte nerede olacağına yönelik temel politika ve öncelikler tanımlanmıştır.

#### Uygulanacak Stratejiler

Uygulanacak stratejiler, üniversitenin çeşitli akademik ve idari birimlerinin yapmaları veya yapmamaları gerekli olan faaliyetlerle/projelerle ilgili stratejik yol haritalarını ifade eder. Stratejik Amaç ve Hedeflere ulaşmamızı sağlamaya yönelik belirlenen dört temel strateji aşağıda sıralanmıştır.

#### Temel Stratejiler

- ◆ Büyüme Stratejileri
- ◆ Odaklanma Stratejileri
- ◆ Stratejik İşbirlikleri
- ◆ Stratejik Esneklik

Bu temel stratejilerle ilgili alt gruplara ayrılmış stratejilerimiz aşağıda belirtildiği gibidir.

#### Büyüme Stratejileri

- ◆ Hızlı ve dengeli büyüme  
(Sayısal ve niteliksel olarak dengeli büyüme)
- ◆ Ağırlıklı olarak merkez kampüste büyüme
- ◆ Hizmet çeşitlendirmesi ile büyüme

#### Odaklanma Stratejileri

- ◆ Araştırmaya önem vermek
- ◆ Mühendislik birimlerine ağırlık vermek
- ◆ Safranbolu’da sosyal ve sanat ağırlıklı eğitime önem vermek
- ◆ Girişimciliğe önem vermek
- ◆ Kaliteye önem vermek

## Stratejik İşbirlikleri

- ◆ Paydaşlarla bütünleşme
- ◆ Yerel imkânları harekete geçirmek ve yararlanmak
- ◆ Sosyal sorumluluk projeleri uygulamak

## Stratejik Esneklik

- Stratejik bilinç
- Olası krizlere hazırlıklı olma
- Değişimi yönetme
- Esnek planlama
- Erken uyarı sistemlerinden yararlanma

Belirlenen bu ana ve alt stratejilerle, Karabük Üniversitesi'nin; bölge sanayicisi, halkı, sivil toplum örgütleri, kamu kurum ve kuruluşları ile olabildiğince bütünleşmesi sağlanacaktır. Bu bütünleşmenin sonucu olarak ürettiği hizmetlerin ve ürünlerin toplum yararına oluşturacağı fayda artacaktır.

## B. Amaç ve Hedefler

Üniversitemizin Stratejik Planında yer alan misyon, vizyon, amaç ve hedeflerine aşağıda yer verilmiştir.

### Misyon

Eğitim-öğretim, ar-ge ve topluma hizmet süreçlerinde, paydaş odaklı; insani değerleri özümsemiş, sürekli öğrenen, girişimci bireyler yetiştirmektir.

### Vizyon

Hayat boyu öğrenme kültürünü içselleştirmiş, bölgenin ve dünyanın gelişimine katkı sağlayan, nitelikli eğitim ve araştırma yapan, paydaş odaklı, tercih edilen, tanınırlığı yüksek bir üniversite olmaktır.

## **Amaç ve Hedefler**

Üniversitemiz stratejik amaçları beş grupta toplanmış ve her bir gruba ilişkin hedefler belirlenerek aşağıda sunulmuştur.

- Nitelikli eğitim vermek ve başarılı öğrencileri çekmek,
- Ar-Ge altyapı ve süreçlerini iyileştirmek,
- Öğrenci, çalışan ve diğer paydaşlara yönelik sosyal, kültürel, sanatsal, sportif, mesleki faaliyet ve süreçleri geliştirmek,
- Ulusal ve uluslararası tanınırlığımızı artırmak,
- İdari ve yönetim süreçlerini iyileştirmek.

2016-2020 dönemini kapsayan stratejik amaçların belirlenmesine yönelik bilgilerin daha kolay elde edilmesi amacıyla 2016-2020 Stratejik Planımızda yer alan amaç ve hedeflerimize aşağıdaki tabloda yer verilmiştir.

**Tablo 20. Stratejik Amaç ve Hedefler**

<b>Stratejik Amaç 1</b> <b>Nitelikli Eğitim Vermek ve Başarılı Öğrenciler Çekmek</b>	
<b>HEDEF</b>	
H.1.1	2020 yılına kadar 4 programın akreditesini sağlamak
H.1.2	Girişimci öğrenciler yetiştirmek
H.1.3	Web tabanlı eğitim teknolojilerini örgün eğitimi destekleyen bir unsur olarak yaygınlaştırmak
H.1.4	Akademik personel/öğrenci sayısını Türkiye ortalamasına yaklaştırmak
H.1.5	Akademik programların ve ders içeriklerinin ihtiyaçlar dikkate alınarak belli periyodlarla güncellenmesini sağlamak
H.1.6	Eğitim öğretim için gerekli fiziki alanları ve araçları geliştirmek
H.1.7	Yabancı dilde eğitim verilen program ve derslerin sayısını ve niteliğini artırmak

<b>Stratejik Amaç 2</b> <b>Ar-Ge Altyapı ve Süreçlerini İyileştirmek</b>	
<b>HEDEF</b>	
H.2.1	Nitelikli Yayın Sayısını Arttırmak
H.2.2	Ar-Ge Altyapı ve Potansiyelini Güçlendirmek
H.2.3	Proje finansman ve fonlarının etkin kullanımı

<b>Stratejik Amaç 3</b> <b>Öğrenci, Çalışan ve Diğer Paydaşlara Yönelik Sosyal, Kültürel, Sanatsal, Sportif, Mesleki Faaliyet ve Süreçleri Geliştirmek</b>	
<b>HEDEF</b>	
H.3.1	Sosyal, kültürel, sportif, sanatsal ve mesleki faaliyetleri geliştirmek ve yaygınlaştırmak
H.3.2	Sosyal, kültürel, sportif, sanatsal ve mesleki faaliyetler memnuniyet oranlarını artırmak
H.3.3	Sosyal, kültürel, sportif, sanatsal ve mesleki faaliyetler için gerekli alt yapıyı geliştirmek ve aktif kullanımını sağlamak

#### Stratejik Amaç 4

##### Ulusal ve Uluslararası Tanınırlığımızı Artırmak

###### HEDEF

H.4.1	Sivil toplum ve sektörle ilişkileri geliştirmek
H.4.2	Üniversite iletişim ve tanıtım stratejilerinin geliştirilmesi
H.4.3	Uluslararası öğrencilerle iletişimi güçlendirmek
H.4.4	Dış paydaşlarla protokole dayalı ve AB projeleri kapsamında ilişkilerin geliştirilmesi

#### Stratejik Amaç 5

##### İdari ve Yönetim Süreçlerinin İyileştirmek

###### HEDEF

H.5.1	Hizmet içi eğitim olanaklarının geliştirilmesi ve görevde yükselme imkânlarının artırılması
H.5.2	Üniversitemizde süreç yönetimini etkinleştirerek yetki ve sorumlulukları belirlemek
H.5.3	Katılımcı, şeffaf ve hesap verebilir bir yönetim anlayışını kurumsallaştırmak
H.5.4	Personel motivasyonunu artırmak

**Tablo 21.** Alt Program Hedefleri ve Stratejik Plan İlişkisi

ALT PROGRAM HEDEFLERİ VE STRATEJİK PLAN İLİŞKİSİ			
PROGRAM ADI	ALT PROGRAM ADI	ALT PROGRAM HEDEFLERİ	İLİŞKİLİ OLDUĞU STRATEJİK AMAÇ
HAYAT BOYU ÖĞRENME	YÜKSEKÖĞRETİM KURUMLARI SÜREKLİ EĞİTİM FAALİYETLERİ	Toplumun tüm kesimlerine ihtiyaç duyduğu alanlarda eğitimler verilmesi, kamu kurum ve kuruluşları, özel sektör ve uluslararası kuruluşlarla iş birliğinin gelişmesine katkıda bulunulması	Nitelikli Eğitim Vermek ve Başarılı Öğrencileri Çekmek Öğrenci, Çalışan ve Diğer Paydaşlara Yönelik Sosyal, Kültürel, Sanatsal, Sportif, Mesleki Faaliyet ve Süreçleri Geliştirmek
ARAŞTIRMA, GELİŞTİRME VE YENİLİK	YÜKSEKÖĞRETİMDE BİLİMSEL ARAŞTIRMA VE GELİŞTİRME	Yükseköğretim kurumlarında inovasyon amaçlı bilimsel çalışmaların artırılması	Ar-Ge Altyapı ve Süreçlerini İyileştirmek Nitelikli Eğitim Vermek ve Başarılı Öğrencileri Çekmek
	ARAŞTIRMA ALTYAPILARI	Ülkemizin bilgi birikiminin artırılmasına ve teknolojik gelişimine katkıda bulunmak üzere yükseköğretim kurumlarında araştırma altyapılarının kurulması ve kapasitelerinin güçlendirilmesi	Ar-Ge Altyapı ve Süreçlerini İyileştirmek
YÜKSEKÖĞRETİM HİZMETLERİ	ÖN LİSANS EĞİTİMİ, LİSANS EĞİTİMİ VE LİSANSÜSTÜ EĞİTİM	Mesleki yeterlilik sahibi ve gelişime açık mezunlar yetiştirilmesi	Ar-Ge Altyapı ve Süreçlerini İyileştirmek Nitelikli Eğitim Vermek ve Başarılı Öğrencileri Çekmek Ulusal ve Uluslararası Tanınırlığımızı Artırmak
	ÖĞRETİM ELEMANLARININ MESLEKİ GELİŞİMİ	Alanında yetkin, araştırmacı, bilgi üreten ve aktaran akademisyenler yetiştirilmesi	Ar-Ge Altyapı ve Süreçlerini İyileştirmek Nitelikli Eğitim Vermek ve Başarılı Öğrencileri Çekmek
	YÜKSEKÖĞRETİMDE ÖĞRENCİ YAŞAMI	Yükseköğretim öğrencilerine sunulan beslenme ve barınma hizmetlerinin kalitesinin artırılması; öğrencilerin kişisel ve sosyal gelişimi desteklenerek yaşam kalitesinin yükseltilmesi	Öğrenci, Çalışan ve Diğer Paydaşlara Yönelik Sosyal, Kültürel, Sanatsal, Sportif, Mesleki Faaliyet ve Süreçleri Geliştirmek

## C. İdare Performans Bilgisi

### KARABÜK ÜNİVERSİTESİ PERFORMANS BİLGİSİ

<b>Program Adı:</b>	ARAŞTIRMA, GELİŞTİRME VE YENİLİK
<b>Programın Amacı:</b>	Türkiye'nin Bilimsel ve Teknolojik Ekosistemine Katkı Sağlanması
<b>Programın Kapsamı:</b>	Ar-Ge ve Yenilik Faaliyetleri ile Türkiye'nin Bilimsel ve Teknolojik Ekosistemi ve Sosyoekonomik Gelişimine Katkı Sağlama

#### Anahtar Göstergeler

- 1- Ar-ge harcamasının GSYH'ye oranı
- 2- Küresel inovasyon endeksi
- 3- Tam zamanlı eşdeğer araştırmacı sayısı
- 4- Türkiye kaynaklı bilimsel yayın sayısı

**Alt Program Adı:** YÜKSEKÖĞRETİMDE BİLİMSEL ARAŞTIRMA VE GELİŞTİRME

**Alt Programın Kapsamı:** Nitelikli Yayın Sayısını Arttırmak, Proje finansman ve fonlarının etkin kullanımı

**Alt Program Hedefi:** Yükseköğretim kurumlarında inovasyon amaçlı bilimsel çalışmaların artırılması

#### Performans Göstergeleri

Performans Göstergesi	Ölçü Birimi	2018	2019 Planlanan	2019 YS Gerç. Tahmini	2020 Hedef	2021 Tahmin	2022 Tahmin
1- Ar-ge'ye harcanan bütçenin toplam bütçeye oranı	Oran	0,6	0,6	0,6	0,7	0,8	1

**Göstergeye İlişkin Açıklama:** Bu veri Üniversitemizde yıllar itibarıyla Ar-ge nitelikli harcamaların toplam harcamalar içerisindeki payını göstermektedir. Ar-ge nitelikli harcamalar Üniversitemiz araştırma merkezleri tarafından yürütülen faaliyetler ile BAP koordinatörlüğü tarafından desteklenen proje harcamalarından oluşmaktadır.

**Hesaplama Yöntemi:** (Döner Sermaye Ar-ge harcaması + BAP harcaması) / Toplam Harcama

**Verinin Kaynağı:** Döner Sermaye İşletme Müdürlüğü / BAP

Performans Göstergesi	Ölçü Birimi	2018	2019 Planlanan	2019 YS Gerç. Tahmini	2020 Hedef	2021 Tahmin	2022 Tahmin
2- Ar-ge sonucu ortaya çıkan ürünlere ilişkin alınan patent sayısı	Sayı	1	12	2	15	16	18

**Göstergeye İlişkin Açıklama:** Ar-ge çalışmalarının sonucunda somut elde edilen veri (faydalı model, patent) izlenmektedir. Bu göstergeye dönük yoğun çalışmalar olup, süreçler uzun zaman almaktadır. Mevcut durumda 35 adet patent başvurusu olmasına rağmen sonuçlanmasının uzun süre alması nedeniyle alınan patent sayısı planlananın altında kaldığı görülmektedir.

**Hesaplama Yöntemi:** -Ar-ge sonucu ortaya çıkan ve kayda alınan ürün sayısı

**Verinin Kaynağı:** Teknoloji transfer ofisi

Performans Göstergesi	Ölçü Birimi	2018	2019 Planlanan	2019 YS Gerç. Tahmini	2020 Hedef	2021 Tahmin	2022 Tahmin
3- Ar-ge sonucu ticarileştirilen ürün sayısı	Sayı	0	0	0	0	1	1

**Göstergeye İlişkin Açıklama:** Ar-ge çalışmaları sonucu elde edilen ürünlerden satış/lisans vb. yollarla ticari kazançta konu olanların takip edilmesi amaçlanmaktadır. 2018 yılında olduğu gibi 2019 yılı sonuna kadar ve 2020 yılında da Üniversitemizde ticarileştirilen ürün gerçekleşmeyeceği tahmin edilmektedir.

**Hesaplama Yöntemi:** -

**Verinin Kaynağı:** TTO / BAP

Performans Göstergesi	Ölçü Birimi	2018	2019 Planlanan	2019 YS Gerç. Tahmini	2020 Hedef	2021 Tahmin	2022 Tahmin
4- Araştırma merkezleri gelir miktarı	TL	6.018.455	6.000.000	6.000.000	6.000.000	6.000.000	6.000.000

**Göstergeye İlişkin Açıklama:** Üniversitemizde bulunan Araştırma Merkezlerinin toplam gelirinin izlenmesi hedeflenmektedir. 2018 yılında 6.018.455 TL olarak gerçekleşmiştir. 2019 ve takip eden yıllar için 6.000.000 TL gelir gerçekleşeceği tahmin edilmektedir.

**Hesaplama Yöntemi:** -KUYEM, MARGEM, TÖMER, KABUSEM ,Çocuk Gelişimi Uyg.ve Arş Merkezi, İş Güvenliği ve Sağlığı Uyg.ve Arş. Merkezi, KABUZEM

**Verinin Kaynağı:** Döner Sermaye



Performans Göstergesi	Ölçü Birimi	2018	2019 Planlanan	2019 YS Gerç. Tahmini	2020 Hedef	2021 Tahmin	2022 Tahmin
5- Araştırma merkezlerinin sanayi ile yaptığı proje sayısı	Sayı	2	2	2	2	2	3

**Göstergeye İlişkin Açıklama:** Araştırma merkezlerinin üniversite dışı sanayi kuruluşlarıyla yürüttüğü projelerin takibinin izlenmesi amaçlanmaktadır. 2018 yılı sonunda " Gaz Tabanlı Yeni Nesil IMT Makro Baz İstasyonu" ve "EKÖK Metal Projesi" gerçekleşmiş 2019 ve takip eden yıllarda en az 2 adet projenin gerçekleşmesi beklenmektedir.

**Hesaplama Yöntemi:** Yıl içerisinde ortak yürütülen projelerin sayısı

**Verinin Kaynağı:** BAP Koordinatörlüğü, Döner Sermaye

Performans Göstergesi	Ölçü Birimi	2018	2019 Planlanan	2019 YS Gerç. Tahmini	2020 Hedef	2021 Tahmin	2022 Tahmin
6- BAP kapsamında desteklenen araştırma projeleri sayısı	Sayı	191	95	45	105	150	170

**Göstergeye İlişkin Açıklama:** Üniversitemiz personeli tarafından yürütülen ve BAP koordinatörlüğü tarafından finanse edilen projelerin izlenmesi amaçlanmaktadır. 2018 yılında desteklenen proje sayısı 191 iken, 2019 yılında 95 olarak planlanan yeni proje sayısının gelirlerde meydana gelen düşüğe bağlı olarak yılsonu itibarıyla 45 olması tahmin edilmektedir. Ancak 2020 ve sonrası yıllar için üst yönetimin kaynak arayışlarının sonuç vereceği ve yürütülen proje sayısının artacağı tahmin edilmektedir.

**Hesaplama Yöntemi:** Yıl içerisinde desteklenen yeni proje sayısı

**Verinin Kaynağı:** BAP

Performans Göstergesi	Ölçü Birimi	2018	2019 Planlanan	2019 YS Gerç. Tahmini	2020 Hedef	2021 Tahmin	2022 Tahmin
7- Öğretim elemanı başına düşen ar-ge proje sayısı	Sayı	0,38	0,4	0,4	0,5	0,55	0,6

**Göstergeye İlişkin Açıklama:** Üniversitemizde yürütülen Öğretim Elemanı başına düşen Ar-ge nitelikli toplam proje sayısının izlenmesi amaçlanmaktadır.

**Hesaplama Yöntemi:** Toplam Proje Sayısı / Toplam Öğretim Elemanı Sayısı

**Verinin Kaynağı:** Diğer Kamu Kurumlarıyla Yürütülen 12 Adet Proje (Veri Genel Sekreterlik)

Ulusal ve Uluslararası Kuruluşlarla Yapılan Ar-Ge Niteliği Taşıyan Proje 2 Adet Proje (Veri Genel Sekreterlik)

Bilimsel Araştırma Projeler Kapsamında Yürütülen 342 Adet Proje (Veri BAP Koordinatörlüğü)

(Önceki Yıldan Devreden + Yıl İçinde Eklenen)

Performans Göstergesi	Ölçü Birimi	2018	2019 Planlanan	2019 YS Gerç. Tahmini	2020 Hedef	2021 Tahmin	2022 Tahmin
8- Patent, faydalı model ve endüstriyel tasarım başvuru sayısı	Sayı	8	12	12	13	14	15

**Göstergeye İlişkin Açıklama:** Üniversitemizde patent, faydalı model ve endüstriye tasarım ile ilgili yıllık başvuru sayısının izlenmesi amaçlanmaktadır. 2018 yılı itibari ile toplam 8 tane patent faydalı model başvurusu yapmıştır.

**Hesaplama Yöntemi:** Yıl içerisinde Üniversitemiz tarafından yapılan Patent, faydalı model ve endüstriyel tasarım başvuru sayısı

**Verinin Kaynağı:** Teknoloji Transfer Ofisi

Performans Göstergesi	Ölçü Birimi	2018	2019 Planlanan	2019 YS Gerç. Tahmini	2020 Hedef	2021 Tahmin	2022 Tahmin
9- Ulusal ve uluslararası kuruluşlar tarafından desteklenen ar-ge projesi sayısı	Sayı	6	8	6	9	9	9

**Göstergeye İlişkin Açıklama:** Ulusal ve uluslararası kuruluşlar tarafından desteklenen ar-ge projelerinin takibi amaçlanmaktadır.

**Hesaplama Yöntemi:** Yıl içerisinde Üniversitemizde Ulusal ve uluslararası kuruluşlar tarafından desteklenen ar-ge projesi sayısı

**Verinin Kaynağı:** BAP Koordinatörlüğü / Genel Sekreterlik/Döner Sermaye

Performans Göstergesi	Ölçü Birimi	2018	2019 Planlanan	2019 YS Gerç. Tahmini	2020 Hedef	2021 Tahmin	2022 Tahmin
10- Uluslararası indekslerde yer alan bilimsel yayın sayısı	Sayı	333	440	440	500	550	600

**Göstergeye İlişkin Açıklama:** Üniversitemiz akademik personeli tarafından yıl içerisinde üretilen ve Uluslararası indeksli dergilerde yayınlanan yayınların takibi amaçlanmaktadır.

**Hesaplama Yöntemi:** AHCI, SSCI, SCI-EXP. indeksli dergilerde yer alan yıllık yayın sayısı.

**Verinin Kaynağı:** Kütüphane ve Dokümantasyon Daire Başkanlığı

**Alt Program Kapsamında Yürütülecek Faaliyet Maliyetleri**

Faaliyetler	2019 Bütçe	2019 Harcama	2020 Bütçe	2021 Tahmin	2022 Tahmin
<b>Yükseköğretim Kurumları Temel Araştırma Hizmetleri</b>	<b>0</b>	<b>0</b>	<b>150.000</b>	<b>165.000</b>	<b>180.000</b>
Bütçe İçi	0	0	0	0	0
Bütçe Dışı	0	0	150.000	165.000	180.000
<b>Yükseköğretim Kurumlarının Bilimsel Araştırma Projeleri</b>	<b>597.000</b>	<b>255.175</b>	<b>798.000</b>	<b>859.000</b>	<b>911.000</b>
Bütçe İçi	597.000	255.175	648.000	694.000	731.000
Bütçe Dışı	0	0	150.000	165.000	180.000
<b>T O P L A M</b>	<b>597.000</b>	<b>255.175</b>	<b>948.000</b>	<b>1.024.000</b>	<b>1.091.000</b>
Bütçe İçi	597.000	255.175	648.000	694.000	731.000
Bütçe Dışı	0	0	300.000	330.000	360.000

**Faaliyetlere İlişkin Açıklamalar:**

Yükseköğretim Kurumları Temel Araştırma Hizmetleri

2547 Sayılı Kanun kapsamında bilimsel araştırma projeleri yürütülmekte, ayrıca MARGEM bünyesinde kamu kurum ve kuruluşları ile sanayi kuruluşları iş birliği ile çeşitli analizler ve araştırmalar gerçekleştirilmektedir.

Yükseköğretim Kurumlarının Bilimsel Araştırma Projeleri

2547 Sayılı Kanun kapsamında BAP Koordinatörlüğü nezdinde BAP komisyonu tarafından sonuçlanan projeler, TÜBİTAK destekli projeler ve Avrupa Birliği Projeleri yürütülmektedir.

**Alt Program Adı:** ARAŞTIRMA ALTYAPILARI

**Alt Programın Kapsamı:** Ar-Ge Altyapı ve Potansiyelini Güçlendirmek

**Alt Program Hedefi:** Ülkemizin bilgi birikiminin artırılmasına ve teknolojik gelişimine katkıda bulunmak üzere yükseköğretim kurumlarında araştırma altyapılarının kurulması ve kapasitelerinin güçlendirilmesi

**Performans Göstergeleri**

Performans Göstergesi	Ölçü Birimi	2018	2019 Planlanan	2019 YS Gerç. Tahmini	2020 Hedef	2021 Tahmin	2022 Tahmin
1- Araştırma altyapısı projesi tamamlanma oranı	Oran	0	0	0	0	0	0

**Göstergeye İlişkin Açıklama:** Araştırma altyapısı projesi tamamlanma oranının izlenmesi amaçlanmaktadır.

**Hesaplama Yöntemi:** Araştırma altyapısı projelerine harcanan tutar/Araştırma altyapısı projesi tutarları toplamı

**Verinin Kaynağı:** Strateji Geliştirme Daire Başkanlığı, Döner Sermaye İşletme Müdürlüğü

**Alt Program Kapsamında Yürütülecek Faaliyet Maliyetleri**

Faaliyetler	2019 Bütçe	2019 Harcama	2020 Bütçe	2021 Tahmin	2022 Tahmin
<b>Yükseköğretim Kurumları Araştırma Altyapısı Kurulması ve Geliştirilmesi</b>	<b>0</b>	<b>0</b>	<b>400.000</b>	<b>440.000</b>	<b>480.000</b>
Bütçe İçi	0	0	0	0	0
Bütçe Dışı	0	0	400.000	440.000	480.000
<b>T O P L A M</b>	<b>0</b>	<b>0</b>	<b>400.000</b>	<b>440.000</b>	<b>480.000</b>
Bütçe İçi	0	0	0	0	0
Bütçe Dışı	0	0	400.000	440.000	480.000

**Faaliyetlere İlişkin Açıklamalar:**

Yükseköğretim Kurumları  
Araştırma Altyapısı Kurulması ve  
Geliştirilmesi

2547 Sayılı Kanun kapsamında Merkezi Araştırma Laboratuvarı (MARGEM) ile Teknoloji Transfer Ofisi (TTO) kurulmuştur. Ayrıca mühendislik alanlarında araştırma ve geliştirme yapmak üzere Mühendislik Fakülte Laboratuvarı yapımına başlanmış olup 2022 yılında bitirilmesi hedeflenmiştir. Yine BAP Koordinatörlüğü nezdinde bilimsel araştırma projeleri yürütülmektedir.

## KARABÜK ÜNİVERSİTESİ PERFORMANS BİLGİSİ

**Program Adı:** TEDAVİ EDİCİ SAĞLIK

**Programın Amacı:** Tedavi Edici Sağlık Hizmetlerinin Yürütülmesi ve Sağlık Araştırma Faaliyetlerinin Geliştirilmesi

**Programın Kapsamı:** Sağlık tesislerinin her türlü koruyucu, teşhis, tedavi ve rehabilite edici sağlık hizmetlerinin yürütülmesinin sağlanması, faaliyetlerin izlenmesi ve değerlendirilmesi, iyi uygulama örneklerinin yaygınlaştırılması.

Nitelikli sağlık personelinin ülke genelinde dengeli dağılımının sağlanması

Sağlık alanında kullanılan bilişim sistemleri ve iletişim teknolojileri ile ilgili ülke çapında politika, strateji ve standartların belirlenmesi amacıyla çalışmalar yapılması, kişisel sağlık verileri ile ülke düzeyinde sağlık durumu ve sağlık hizmetlerine ilişkin veri ve bilgi akışını içeren her türden bilgi sistemleri ve projelerinin yapılması ve yaptırılması, sağlık bilişimi ve teknolojisi alanında çalışacak kamu ve özel hukuk tüzel kişileri ile gerçek kişilerin uyacakları kuralların belirlenmesi, uygulanması, gerektiğinde bunların yazılım ve ürünlerinin uygunluğuna karar verilmesi ve müelliflerinin yetkilendirilmesi

Acil sağlık hizmetlerinin daha etkili ve kısa sürede sunulabilmesi amacıyla acil sağlık talebine yönelik cevaplama ve müdahale süreleri kısaltılarak kaynak etkinliği sağlanması. İlgili birimler arasındaki koordinasyon ve iş birliği güçlendirilerek, bu alanda vatandaş farkındalığının ve bilincinin artırılması için eğitimler düzenlenmesi

### Anahtar Göstergeler

- 1- Nitelikli yatak oranı
- 2- Yüz bin kişiye düşen hekim sayısı
- 3- Yüz bin kişiye düşen hemşire sayısı

**Alt Program Adı:** TEDAVİ EDİCİ SAĞLIK

**Alt Programın Kapsamı:**

**Alt Program Hedefi:** Tedavi edici sağlık hizmetinin erişilebilir ve etkili olarak sunulmasının sağlanması

### Performans Göstergeleri

Performans Göstergesi	Ölçü Birimi	2018	2019 Planlanan	2019 YS Gerç. Tahmini	2020 Hedef	2021 Tahmin	2022 Tahmin
1- Ameliyat sayısı	Sayı	0	0	0	0	0	0

**Göstergeye İlişkin Açıklama:** Sağlık Bakanlığına Bağlı Hastanelerle afilyasyon usulü çalışılmaktadır. Üniversitemizin Tıp ve Diş Hekimliği Fakültelerine bağlı hastanesi yoktur.

**Hesaplama Yöntemi:** -

**Verinin Kaynağı:**

Performans Göstergesi	Ölçü Birimi	2018	2019 Planlanan	2019 YS Gerç. Tahmini	2020 Hedef	2021 Tahmin	2022 Tahmin
2- Üniversite hastaneleri nitelikli yatak oranı	Oran	0	0	0	0	0	0

**Göstergeye İlişkin Açıklama:**Sağlık Bakanlığına Bağlı Hastanelerle afilyasyon usulü çalışılmaktadır. Üniversitemizin Tıp ve Diş Hekimliği Fakültelerine bağlı hastanesi yoktur.

**Hesaplama Yöntemi:** -

**Verinin Kaynağı:**

Performans Göstergesi	Ölçü Birimi	2018	2019 Planlanan	2019 YS Gerç. Tahmini	2020 Hedef	2021 Tahmin	2022 Tahmin
3- Üniversite hastaneleri yatak doluluk oranı	Oran	0	0	0	0	0	0

**Göstergeye İlişkin Açıklama:**Sağlık Bakanlığına Bağlı Hastanelerle afilyasyon usulü çalışılmaktadır. Üniversitemizin Tıp ve Diş Hekimliği Fakültelerine bağlı hastanesi yoktur.

**Hesaplama Yöntemi:** -

**Verinin Kaynağı:**

Performans Göstergesi	Ölçü Birimi	2018	2019 Planlanan	2019 YS Gerç. Tahmini	2020 Hedef	2021 Tahmin	2022 Tahmin
4- Yatan hasta sayısı	Sayı	0	0	0	0	0	0

**Göstergeye İlişkin Açıklama:**Sağlık Bakanlığına Bağlı Hastanelerle afilyasyon usulü çalışılmaktadır. Üniversitemizin Tıp ve Diş Hekimliği Fakültelerine bağlı hastanesi yoktur.

**Hesaplama Yöntemi:** -

**Verinin Kaynağı:**

**Alt Program Kapsamında Yürütülecek Faaliyet Maliyetleri**

Faaliyetler	2019 Bütçe	2019 Harcama	2020 Bütçe	2021 Tahmin	2022 Tahmin
<b>Ağız ve Diş Sağlığı Hizmetleri</b>	<b>46.000</b>	<b>0</b>	<b>0</b>	<b>0</b>	<b>0</b>
Bütçe İçi	46.000	0	0	0	0
Bütçe Dışı	0	0	0	0	0
<b>T O P L A M</b>	<b>46.000</b>	<b>0</b>	<b>0</b>	<b>0</b>	<b>0</b>
Bütçe İçi	46.000	0	0	0	0
Bütçe Dışı	0	0	0	0	0

**Faaliyetlere İlişkin Açıklamalar:**

Ağız ve Diş Sağlığı Hizmetleri

Üniversitemize bağlı Diş Hekimliği Fakültesi kurulmuş ve hizmet vermeye başlamış olup fakültemize bağlı bir hastanemiz bulunmamaktadır. Öğretim elemanlarımız tarafından sunulan ağız ve diş tedavileri afilyasyon çerçevesinde Ağız ve Diş Sağlığı Hastanesinde yürütülmektedir.

Sağlık Hizmeti Sunumunda İhtiyaç Duyulan Tıbbî Cihaz, Malzeme ve İlaç Alımı

Üniversitemiz Tıp ve Diş Hekimliği Fakülteleri için ihtiyaç duyulan tıbbi cihaz, malzeme ve ilaç alınmaktadır.

Üniversite Genel Hastane Hizmetleri

Üniversitemiz nezdinde Tıp ve Diş Hekimliği Fakültelerine bağlı hastane bulunmamaktadır.

Üniversite İhtisas Hastanesi Hizmetleri

Üniversitemiz nezdinde Tıp ve Diş Hekimliği Fakültelerine bağlı ihtisas hastanesi bulunmamaktadır.

## KARABÜK ÜNİVERSİTESİ PERFORMANS BİLGİSİ

**Program Adı:** HAYAT BOYU ÖĞRENME

**Programın Amacı:** Hayat Boyu Öğrenme Programlarına Yönelik Nitelik ve Erişimin Artırılması

**Programın Kapsamı:** Hayat boyu öğrenme: bireysel, toplumsal ve istihdam ile ilgili bir yaklaşımla bireyin bilgi, beceri ve yetkinliklerini geliştirmek amacıyla örgün eğitimin dışında hayatı boyunca katıldığı her türlü öğrenme etkinlikleri olarak kabul edilmekte olup bu kapsamda halk eğitimi merkezleri tarafından okuma-yazma, genel ve mesleki-teknik yaygın eğitim kursları düzenlenmekte; Örgün eğitim çağı dışında olan vatandaşlarımızın eğitim seviyelerini yükseltmek amacıyla açık ortaokul ve açık lise eğitim öğretim faaliyetleri sunulmakta; Ayrıca ülkemizde geçici koruma altında bulunan bireylerin eğitim sistemimize entegrasyonlarını sağlamak amacıyla öncelikle Türkçe olmak üzere eğitim öğretim faaliyetleri sürdürülmektedir.

### Anahtar Göstergeler

1- Hayat boyu öğrenmeye katılım oranı

**Alt Program Adı:** YÜKSEKÖĞRETİM KURUMLARI SÜREKLİ EĞİTİM FAALİYETLERİ

**Alt Programın Kapsamı:** Sosyal, kültürel, sportif, sanatsal ve mesleki faaliyetleri geliştirmek ve yaygınlaştırmak, Sosyal, kültürel, sportif, sanatsal ve mesleki faaliyetler için gerekli alt yapıyı geliştirmek ve aktif kullanımını sağlamak

**Alt Program Hedefi:** Toplumun tüm kesimlerine ihtiyaç duyduğu alanlarda eğitimler verilmesi, kamu kurum ve kuruluşları, özel sektör ve uluslararası kuruluşlarla işbirliğinin gelişmesine katkıda bulunulması

### Performans Göstergeleri

Performans Göstergesi	Ölçü Birimi	2018	2019 Planlanan	2019 YS Gerç. Tahmini	2020 Hedef	2021 Tahmin	2022 Tahmin
1- Dezavantajlı gruplara yönelik sosyal entegrasyon ve kapsayıcılığa ilişkin yapılan faaliyet sayısı	Sayı	11	12	12	13	14	15

**Göstergeye İlişkin Açıklama:** Dezavantajlı gruplara yönelik sosyal entegrasyon ve kapsayıcılığa ilişkin yapılan faaliyetlerin izlenmesi amaçlanmaktadır.

**Hesaplama Yöntemi:** Dezavantajlı gruplara yönelik sosyal entegrasyon ve kapsayıcılığa ilişkin yapılan yıllık faaliyet sayısı

**Verinin Kaynağı:** Sağlık Kültür ve Spor Daire Başkanlığı / Engelli Öğrenci Birimi



Performans Göstergesi	Ölçü Birimi	2018	2019 Planlanan	2019 YS Gerç. Tahmini	2020 Hedef	2021 Tahmin	2022 Tahmin
2- Eğitim programlarına başvuran kişi sayısı	Sayı	2.878	2.800	2.800	3.000	3.200	3.400

**Göstergeye İlişkin Açıklama:** Üniversitemizde çalışan, öğrenci ve paydaşlara yönelik yapılan eğitim (kurs, seminer vb) faaliyetlerin izlenmesi amaçlanmaktadır.

**Hesaplama Yöntemi:** Sürekli Eğitim Merkezi tarafından düzenlenen kurslara başvuran kişi sayısı

**Verinin Kaynağı:** KABUSEM Sürekli Eğitim Merkezi

Performans Göstergesi	Ölçü Birimi	2018	2019 Planlanan	2019 YS Gerç. Tahmini	2020 Hedef	2021 Tahmin	2022 Tahmin
3- Mezunlara yönelik gerçekleştirilen faaliyet sayısı	Sayı	33	30	30	33	36	40

**Göstergeye İlişkin Açıklama:** Üniversitemiz öğrencileri ile mezun olan öğrencilerimize yönelik yürütülen faaliyetlerin izlenmesi amaçlanmaktadır.2018 Yılında 33 tane "kariyer merkezi çalışmalar kapsamında öğrenci ve mezunlara yönelik" faaliyet yapılmıştır.

**Hesaplama Yöntemi:** Kariyer merkezi çalışmaları kapsamında öğrenci ve mezunlara yönelik gerçekleştirilen yıllık faaliyet sayısı

**Verinin Kaynağı:** SKS / Üniversite izleme kriterleri

Performans Göstergesi	Ölçü Birimi	2018	2019 Planlanan	2019 YS Gerç. Tahmini	2020 Hedef	2021 Tahmin	2022 Tahmin
4- Sürekli Eğitim Merkezi (SEM) ve Dil Merkezi (DİLMER) tarafından mesleki eğitime yönelik verilen sertifika sayısı	Sayı	3.809	4.000	4.100	4.100	4.200	4.300

**Göstergeye İlişkin Açıklama:** Üniversitemizde mesleki eğitime yönelik verilen eğitim ve sertifika sayısının izlenmesi amaçlanmaktadır.

**Hesaplama Yöntemi:** Sürekli Eğitim Uyg. ve Arş. Merkezi (KABUSEM), Yabancı Diller YO, Türkçe Öğretim Uyg. ve Arş. Merkezi (TÖMER) tarafından düzenlenen kurslara başvuran kişilere verilen yıllık sertifika sayısı

**Verinin Kaynağı:** KABUSEM /Yabancı Diller YO/TÖMER

Performans Göstergesi	Ölçü Birimi	2018	2019 Planlanan	2019 YS Gerç. Tahmini	2020 Hedef	2021 Tahmin	2022 Tahmin
5- Tamamlanan sosyal sorumluluk projeleri sayısı	Sayı	6	6	6	7	8	9

**Göstergeye İlişkin Açıklama:** Üniversitemiz Akademik Birimler ile Öğrenci Kulüpleri tarafından yürütülen sosyal sorumluluk projelerinin izlenmesi amaçlanmaktadır.

**Hesaplama Yöntemi:** Yıl içerisinde yürütülen sosyal sorumluluk projelerinin toplamı

**Verinin Kaynağı:** Sağlık Kültür ve Spor Daire Başkanlığı/Genel Sekreterlik

Performans Göstergesi	Ölçü Birimi	2018	2019 Planlanan	2019 YS Gerç. Tahmini	2020 Hedef	2021 Tahmin	2022 Tahmin
6- Üniversitenin çevrecilik alanlarında aldığı ödül sayısı	Sayı	1	1	1	1	1	1

**Göstergeye İlişkin Açıklama:** Üniversitemizin çevre ile almış olduğu toplam ödül sayısının izlenmesi amaçlanmaktadır. Üniversitemiz 31 Mart 2014 tarihinde Almaya'nın Berlin kentinde 5 kıtadan gelen yenilenebilir enerji firmaları, çevre kuruluşları ve yeşil şirketlerinin katılımıyla gerçekleştirilen Global Green Award & The Green Economy Forum'da, Dünya çapında şirketleri, küresel ve yeşil ekonomiye katkıları ve sürdürülebilirlik performansı açısından değerlendiren The Presidency Of Association Otherways Management & Consulting France "Üstün çevresel başarıları ve sürdürülebilir uygulamalarından dolayı Küresel Yeşil Ödülü" almıştır.

**Hesaplama Yöntemi:** Üniversitemizin geçmişten günümüze aldığı ödüllerin toplam sayısı

**Verinin Kaynağı:** Genel Sekreterlik

**Alt Program Kapsamında Yürütülecek Faaliyet Maliyetleri**

Faaliyetler	2019 Bütçe	2019 Harcama	2020 Bütçe	2021 Tahmin	2022 Tahmin
<b>Toplum Hizmetine Sunulan Eğitim Programları, Kurs ve Seminerler</b>	<b>0</b>	<b>0</b>	<b>150.000</b>	<b>165.000</b>	<b>180.000</b>
Bütçe İçi	0	0	0	0	0
Bütçe Dışı	0	0	150.000	165.000	180.000
<b>Yükseköğretim Kurumları Sosyal Sorumluluk Projeleri</b>	<b>0</b>	<b>0</b>	<b>150.000</b>	<b>165.000</b>	<b>180.000</b>
Bütçe İçi	0	0	0	0	0
Bütçe Dışı	0	0	150.000	165.000	180.000
<b>T O P L A M</b>	<b>0</b>	<b>0</b>	<b>300.000</b>	<b>330.000</b>	<b>360.000</b>
Bütçe İçi	0	0	0	0	0
Bütçe Dışı	0	0	300.000	330.000	360.000

**Faaliyetlere İlişkin Açıklamalar:**

Toplum Hizmetine Sunulan Eğitim Programları, Kurs ve Seminerler

2547 Sayılı Kanun kapsamında Üniversitemiz nezdinde KABUSEM tarafından toplum yararına yönelik çeşitli kurslar düzenlenmekte, yine akademik birimlerimizce de toplumun eğitimine, bilgi ve bilinç sahibi olmasına katkı sağlayacak çeşitli sempozyum, seminer ve panel tertip edilmektedir.

Yükseköğretim Kurumları Sosyal Sorumluluk Projeleri

2547 Sayılı Kanun ve ilişkili mevzuat çerçevesinde, özellikle öğrenci kulüplerimiz tarafında muhtelif konularda sosyal sorumluluk projeleri yürütülmektedir.

## KARABÜK ÜNİVERSİTESİ PERFORMANS BİLGİSİ

**Program Adı:** YÜKSEKÖĞRETİM HİZMETLERİ

**Programın Amacı:** Uluslararası Standartlarda, Bilimsel Temelli Yükseköğretim Hizmeti Sunulması

**Programın Kapsamı:**

### Anahtar Göstergeler

- 1- Yüksek öğretimde öğretim elemanı başına düşen öğrenci sayısı
- 2- Yükseköğretim kontenjan doluluk oranı
- 3- Yükseköğretim mezunlarının işgücüne katılım oranı
- 4- Yükseköğretimde okullaşma oranı

**Alt Program Adı:** ÖN LİSANS EĞİTİMİ, LİSANS EĞİTİMİ VE LİSANSÜSTÜ EĞİTİM

**Alt Programın Kapsamı:** Girişimci öğrenciler yetiştirmek, Web tabanlı eğitim teknolojilerini örgün eğitimi destekleyen bir unsur olarak yaygınlaştırmak, Akademik personel/öğrenci sayısını Türkiye ortalamasına yaklaştırmak, Eğitim öğretim için gerekli fiziki alanları ve araçları geliştirmek, Yabancı dilde eğitim verilen program ve derslerin sayısını ve niteliğini artırmak

**Alt Program Hedefi:** Mesleki yeterlilik sahibi ve gelişime açık mezunlar yetiştirilmesi

### Performans Göstergeleri

Performans Göstergesi	Ölçü Birimi	2018	2019 Planlanan	2019 YS Gerç. Tahmini	2020 Hedef	2021 Tahmin	2022 Tahmin
1- Doktora eğitimini tamamlayanların sayısı	Sayı	58	60	60	65	70	75

**Göstergeye İlişkin Açıklama:** Üniversitemizde doktora eğitimi tamamlayanların sayısının izlenmesi amaçlanmaktadır.

**Hesaplama Yöntemi:** Üniversitemizde yıl içerisinde doktora eğitimi tamamlayanların sayısı

**Verinin Kaynağı:** Öğrenci İşleri Daire Başkanlığı/Enstitü

Performans Göstergesi	Ölçü Birimi	2018	2019 Planlanan	2019 YS Gerç. Tahmini	2020 Hedef	2021 Tahmin	2022 Tahmin
2- Eğitim bilimleri kontenjan doluluk oranı	Oran	0	0	0	0	0	0

**Göstergeye İlişkin Açıklama:** Üniversitemizde Eğitim Bilimlerine dönük programlar bulunmamaktadır.

**Hesaplama Yöntemi:**

**Verinin Kaynağı:**

Performans Göstergesi	Ölçü Birimi	2018	2019 Planlanan	2019 YS Gerç. Tahmini	2020 Hedef	2021 Tahmin	2022 Tahmin
3- Eğitimin program süresinde bitirilme oranı	Oran	63,5	63,5	62,5	64	65	66

**Göstergeye İlişkin Açıklama :** Üniversitemizde eğitimin program süresinde bitirilme oranının izlenmesi amaçlanmaktadır.

**Hesaplama Yöntemi:** Yıl içerisinde mezun olan öğrenci sayısı /Yıl içerisinde mezun olması gereken öğrenci sayısı

**Verinin Kaynağı:** Öğrenci İşleri Daire Başkanlığı

Performans Göstergesi	Ölçü Birimi	2018	2019 Planlanan	2019 YS Gerç. Tahmini	2020 Hedef	2021 Tahmin	2022 Tahmin
4- Fen bilimleri kontenjan doluluk oranı	Oran	76,4	77	77	77,5	77,9	78

**Göstergeye İlişkin Açıklama:** Üniversitemiz Fen bilimleri alanlarında (Fen+ Mimarlık+ Mühendislik+ Teknoloji + Orman) eğitim veren programların kontenjanlarının doluluk oranlarının izlenmesi amaçlanmaktadır.

**Hesaplama Yöntemi:** Kayıtlı öğrenci sayısı / Kontenjan sayısı

**Verinin Kaynağı:** Öğrenci İşleri Daire Başkanlığı

Performans Göstergesi	Ölçü Birimi	2018	2019 Planlanan	2019 YS Gerç. Tahmini	2020 Hedef	2021 Tahmin	2022 Tahmin
5- Kütüphanede bulunan basılı ve elektronik kaynak sayısı	Sayı	75.159	66.529	85.000	90.000	95.000	100.000

**Göstergeye İlişkin Açıklama:** Kütüphanedeki eğitim materyallerinin takibi amaçlanmaktadır.

**Hesaplama Yöntemi:** Kütüphanede bulunan basılı ve elektronik kaynak sayısı

**Verinin Kaynağı:** Kütüphane ve Dokümantasyon Daire Başkanlığı

Performans Göstergesi	Ölçü Birimi	2018	2019 Planlanan	2019 YS Gerç. Tahmini	2020 Hedef	2021 Tahmin	2022 Tahmin
6- Kütüphanede bulunan öğrenci başına düşen basılı ve elektronik kaynak sayısı	Sayı	1,42	1,63	1,8	1,85	1,9	2

**Göstergeye İlişkin Açıklama:** Kütüphanedeki eğitim materyallerinin öğrenci sayısına oranının takibi amaçlanmaktadır.

**Hesaplama Yöntemi:** Kaynak Sayısı / Öğrenci Sayısı

**Verinin Kaynağı:** Kütüphane ve Dokümantasyon Daire Başkanlığı

Performans Göstergesi	Ölçü Birimi	2018	2019 Planlanan	2019 YS Gerç. Tahmini	2020 Hedef	2021 Tahmin	2022 Tahmin
7- Kütüphaneden yararlanan kişi sayısı	Sayı	33.146	35.000	35.000	36.000	37.000	38.000

**Göstergeye İlişkin Açıklama:** Kütüphanedeki eğitim materyallerinden yararlananların takibi amaçlanmaktadır.

**Hesaplama Yöntemi:** Kayıtlı kullanıcı sayısı toplamı

**Verinin Kaynağı:** Kütüphane Dokümantasyon Daire Başkanlığı

Performans Göstergesi	Ölçü Birimi	2018	2019 Planlanan	2019 YS Gerç. Tahmini	2020 Hedef	2021 Tahmin	2022 Tahmin
8- Lisansüstü öğrencilerin toplam öğrenciler içindeki payı	Oran	0,06	0,07	0,07	0,08	0,09	0,1

**Göstergeye İlişkin Açıklama:** Lisansüstü (Yüksek Lisans ve Doktora) öğrencilerin toplam öğrenciler içindeki payının takip edilmesi

**Hesaplama Yöntemi:** Lisansüstü Öğrenci Sayısı / Toplam Öğrenci Sayısı

**Verinin Kaynağı:** Öğrenci İşleri Daire Başkanlığı/Enstitü

Performans Göstergesi	Ölçü Birimi	2018	2019 Planlanan	2019 YS Gerç. Tahmini	2020 Hedef	2021 Tahmin	2022 Tahmin
9- Öğrenci başına düşen eğitim alanı	Metrekare	2,9	2,95	2,95	3	3,05	3,1

**Göstergeye İlişkin Açıklama:** Üniversitemiz eğitim alanlarındaki kapasite artışı ile öğrenci sayımızdaki artış oranının takip edilmesi amaçlanmaktadır.

**Hesaplama Yöntemi:** Eğitim Alanı (m<sup>2</sup>) / Öğrenci Sayısı

**Verinin Kaynağı:** Yapı İşleri ve Teknik Daire Başkanlığı, Öğrenci İşleri Daire Başkanlığı

Performans Göstergesi	Ölçü Birimi	2018	2019 Planlanan	2019 YS Gerç. Tahmini	2020 Hedef	2021 Tahmin	2022 Tahmin
10- Öğrenci başına düşen kapalı alan	Metrekare	4,07	4,1	4,15	4,2	4,25	4,3

**Göstergeye İlişkin Açıklama:** Bu gösterge ile Üniversitemiz fiziki kapasite artışı ile öğrenci sayımızdaki artış oranının takip edilmesi, böylece kıyaslamalara imkan sağlanması amaçlanmaktadır.

**Hesaplama Yöntemi:** Kapalı Alan (m<sup>2</sup>) / Toplam Öğrenci Sayısı

**Verinin Kaynağı:** Yapı İşleri ve Teknik Daire Başkanlığı, Öğrenci İşleri Daire Başkanlığı

Performans Göstergesi	Ölçü Birimi	2018	2019 Planlanan	2019 YS Gerç. Tahmini	2020 Hedef	2021 Tahmin	2022 Tahmin
11- Öğrenci değişim programlarından yararlanan öğrencilerin oranı	Oran	0,01	0,01	0,01	0,01	0,01	0,01

**Göstergeye İlişkin Açıklama:** Öğrenci değişim programlarından yararlanan öğrencilerin oranının izlenmesi amaçlanmaktadır.

**Hesaplama Yöntemi:** Değişim Programından Faydalanan Öğrenci Sayıları / Toplam Öğrenci Sayısı

**Verinin Kaynağı:** Uluslararası İlişkiler Koordinatörlüğü, Öğrenci İşleri Daire Başkanlığı

Performans Göstergesi	Ölçü Birimi	2018	2019 Planlanan	2019 YS Gerç. Tahmini	2020 Hedef	2021 Tahmin	2022 Tahmin
12- Öğretim üyesi başına düşen öğrenci sayısı	Sayı	40	37	37	35	35	30

**Göstergeye İlişkin Açıklama:** Üniversitemizde öğretim üyesi artışı ile öğrenci sayımındaki artış oranının takip edilmesi ile ulusal standartlara ulaşılması hedeflenmektedir.

**Hesaplama Yöntemi:** Toplam Öğrenci Sayısı / Öğretim Üyesi Sayısı

**Verinin Kaynağı:** Personel Daire Başkanlığı, Öğrenci İşleri Daire Başkanlığı

Performans Göstergesi	Ölçü Birimi	2018	2019 Planlanan	2019 YS Gerç. Tahmini	2020 Hedef	2021 Tahmin	2022 Tahmin
13- Sağlık bilimleri kontenjan doluluk oranı	Oran	99,33	99,5	99,5	99,5	99,5	99,5

**Göstergeye İlişkin Açıklama:** Üniversitemiz Sağlık Bilimleri (Sağlık Bilimleri, Tıp ve Diş Hekimliği Fakülteleri ile Sağlık Hizmetleri MYO) eğitim veren programların kontenjanlarının doluluk oranlarının izlenmesi amaçlanmaktadır.

**Hesaplama Yöntemi:** Kayıtlı öğrenci sayısı / Kontenjan sayısı

**Verinin Kaynağı:** Öğrenci İşleri Daire Başkanlığı

Performans Göstergesi	Ölçü Birimi	2018	2019 Planlanan	2019 YS Gerç. Tahmini	2020 Hedef	2021 Tahmin	2022 Tahmin
14- Sosyal bilimler kontenjan doluluk oranı	Oran	67	68	68	75	75	75

**Göstergeye İlişkin Açıklama:** Üniversitemiz Sosyal Bilimleri (Edebiyat, İİBF, İlahiyat, İşletme, Turizm, Fethi Toker Fakülteleri) eğitim veren programların kontenjanlarının doluluk oranlarının izlenmesi amaçlanmaktadır.

**Hesaplama Yöntemi:** Kayıtlı öğrenci sayısı / Kontenjan sayısı

**Verinin Kaynağı:** Öğrenci İşleri Dairesi Başkanlığı

Performans Göstergesi	Ölçü Birimi	2018	2019 Planlanan	2019 YS Gerç. Tahmini	2020 Hedef	2021 Tahmin	2022 Tahmin
15- Teknokent veya Teknoloji Transfer Ofisi (TTO) projelerine katılan öğrenci sayısı	Sayı	300	300	300	320	340	360

**Göstergeye İlişkin Açıklama:** Teknokent veya Teknoloji Transfer Ofisi (TTO) projelerine katılan öğrenci sayısının izlenmesi amaçlanmaktadır.

**Hesaplama Yöntemi:** Yıl içinde Teknokent veya Teknoloji Transfer Ofisi (TTO) projelerine katılan öğrenci sayısı

**Verinin Kaynağı:** Teknoloji Transfer Ofisi

Performans Göstergesi	Ölçü Birimi	2018	2019 Planlanan	2019 YS Gerç. Tahmini	2020 Hedef	2021 Tahmin	2022 Tahmin
16- Uluslararası kuruluşlarla ortak uygulanan eğitim programı sayısı	Sayı	0	0	0	0	0	0

**Göstergeye İlişkin Açıklama:** Uluslararası kuruluşlarla ortak uygulanan eğitim programı sayısı izlenmesi amaçlanmaktadır. Ancak Üniversitemizde bu kapsamda herhangi bir eğitim programı açılmamıştır.

**Hesaplama Yöntemi:** Uluslararası kuruluşlarla ortak uygulanan eğitim programı sayısı

**Verinin Kaynağı:** Uluslararası İlişkiler Koordinatörlüğü



Performans Göstergesi	Ölçü Birimi	2018	2019 Planlanan	2019 YS Gerç. Tahmini	2020 Hedef	2021 Tahmin	2022 Tahmin
17- Yabancı dilde eğitim veren program sayısı	Sayı	26	39	27	40	29	30

**Göstergeye İlişkin Açıklama:**Yabancı dilde eğitim verilen lisans program sayısının takibinin izlenmesi amaçlanmaktadır.

**Hesaplama Yöntemi:** Yıl içinde Yabancı dilde eğitim veren program sayısı

**Verinin Kaynağı:** Öğrenci İşleri Daire Başkanlığı

Performans Göstergesi	Ölçü Birimi	2018	2019 Planlanan	2019 YS Gerç. Tahmini	2020 Hedef	2021 Tahmin	2022 Tahmin
18- Yabancı uyruklu akademisyen sayısı	Sayı	31	33	34	35	38	40

**Göstergeye İlişkin Açıklama:** Üniversitemizde yabancı uyruklu akademisyenlerin sayısı izlenmesi amaçlanmaktadır.

**Hesaplama Yöntemi:** Yıl bazında Yabancı Uyruklu Akademisyen sayısı

**Verinin Kaynağı:** Personel Daire Başkanlığı

Performans Göstergesi	Ölçü Birimi	2018	2019 Planlanan	2019 YS Gerç. Tahmini	2020 Hedef	2021 Tahmin	2022 Tahmin
19- Yabancı uyruklu öğrenci sayısı	Sayı	3.329	4.500	7.200	7.500	8.000	8.500

**Göstergeye İlişkin Açıklama:** Üniversitemizde Yabancı uyruklu öğrenci sayısının izlenmesi amaçlanmaktadır.

**Hesaplama Yöntemi:** Toplam kayıtlı Yabancı uyruklu öğrenci sayısı

**Verinin Kaynağı:** Öğrenci İşleri Daire Başkanlığı

Performans Göstergesi	Ölçü Birimi	2018	2019 Planlanan	2019 YS Gerç. Tahmini	2020 Hedef	2021 Tahmin	2022 Tahmin
20- Yan dal ve çift ana dal programından mezun olanların toplam mezun sayısına oranı	Oran	0,003	0,003	0,003	0,004	0,004	0,004

**Göstergeye İlişkin Açıklama:**Üniversitemizde Yan dal ve çift ana dal programından mezun olanların toplam mezun sayısına oranının izlenmesi amaçlanmaktadır.

**Hesaplama Yöntemi:** Yan dal ve çift ana dal programından mezun olan öğrenci / Toplam Mezun Olan Öğrenci

**Verinin Kaynağı:** Öğrenci İşleri Daire Başkanlığı

**Alt Program Kapsamında Yürütülecek Faaliyet Maliyetleri**

<b>Faaliyetler</b>	<b>2019 Bütçe</b>	<b>2019 Harcama</b>	<b>2020 Bütçe</b>	<b>2021 Tahmin</b>	<b>2022 Tahmin</b>
<b>Doktora ve Tıpta Uzmanlık Eğitimi</b>	<b>48.000</b>	<b>38.051</b>	<b>45.000</b>	<b>48.000</b>	<b>51.000</b>
Bütçe İçi	48.000	38.051	45.000	48.000	51.000
Bütçe Dışı	0	0	0	0	0
<b>Yabancı Uyruklu Öğrenci Programı Kapsamında Yürütülen Hizmetler</b>	<b>0</b>	<b>0</b>	<b>150.000</b>	<b>165.000</b>	<b>180.000</b>
Bütçe İçi	0	0	0	0	0
Bütçe Dışı	0	0	150.000	165.000	180.000
<b>Yükseköğretim Kurumları Bilgi ve Kültürel Kaynaklarının Geliştirilmesi ve Erişimin Kolaylaştırılması</b>	<b>953.000</b>	<b>533.975</b>	<b>1.878.000</b>	<b>1.373.000</b>	<b>1.523.000</b>
Bütçe İçi	953.000	533.975	1.528.000	988.000	1.103.000
Bütçe Dışı	0	0	350.000	385.000	420.000
<b>Yükseköğretim Kurumları Birinci Öğretim</b>	<b>181.358.000</b>	<b>124.622.992</b>	<b>195.517.000</b>	<b>209.316.000</b>	<b>222.545.000</b>
Bütçe İçi	181.358.000	124.622.992	195.517.000	209.316.000	222.545.000
Bütçe Dışı	0	0	0	0	0
<b>Yükseköğretim Kurumları İkinci Öğretim</b>	<b>5.279.000</b>	<b>4.296.234</b>	<b>5.580.000</b>	<b>5.980.000</b>	<b>6.300.000</b>
Bütçe İçi	5.279.000	4.296.234	5.580.000	5.980.000	6.300.000
Bütçe Dışı	0	0	0	0	0
<b>Yükseköğretim Kurumları Uzaktan Eğitim</b>	<b>400.000</b>	<b>345.038</b>	<b>406.000</b>	<b>446.000</b>	<b>466.000</b>
Bütçe İçi	400.000	345.038	406.000	446.000	466.000
Bütçe Dışı	0	0	0	0	0
<b>Yükseköğretim Kurumları Yaz Okulları</b>	<b>380.000</b>	<b>0</b>	<b>410.000</b>	<b>440.000</b>	<b>463.000</b>
Bütçe İçi	380.000	0	410.000	440.000	463.000
Bütçe Dışı	0	0	0	0	0
<b>T O P L A M</b>	<b>188.418.000</b>	<b>129.836.290</b>	<b>203.986.000</b>	<b>217.768.000</b>	<b>231.528.000</b>
Bütçe İçi	188.418.000	129.836.290	203.486.000	217.218.000	230.928.000
Bütçe Dışı	0	0	500.000	550.000	600.000

## Faaliyetlere İlişkin Açıklamalar:

Doktora Öğrencilerine Yönelik Burs Hizmetleri	3 doktora öğrencisine 100/2000 doktora bursu verilmektedir.
Doktora ve Tıpta Uzmanlık Eğitimi	2'si yabancı uyruklu olmak üzere 25 araştırma görevlisi tıpta uzmanlık eğitimi almaktadır.
Fen ve Mühendislik Bilimleri Öğrencilerinin Uygulamalı Eğitimi	Üniversitemiz Fen ve Mühendislik Bilimleri alanında 184 öğrencimiz zorunlu işyeri uygulama eğitimine katılmıştır.
Galatasaray Üniversitesine Bağlı İlk ve Orta Öğretim Hizmetleri	Üniversitemizle ilgisi olmayan bir faaliyettir.
Lisans Öğrencilerine Yönelik Burs Hizmetleri	3 lisans öğrencimize Yök destekli burs verilmektedir.
Mimar Sinan Güzel Sanatlar Üniversitesi Resim ve Heykel Müzesi Faaliyetleri	Üniversitemizle ilgisi olmayan bir faaliyettir.
OSB Meslek Yüksekokulları Eğitim Desteği	Üniversitemiz tarafından OSB Meslek Yüksekokulları Eğitim Desteği talep edilmiş olup, destek tutarının aktarılması beklenmektedir.
Yabancı Uyruklu Öğrenci Programı Kapsamında Yürütülen Hizmetler	Yabancı Uyruklu Öğrenci Programı kapsamında 6 öğrenciye burs verilmektedir.
Yükseköğretim Kurumları Açıköğretim	Üniversitemiz bünyesinde açık öğretim hizmeti verilmemektedir.
Yükseköğretim Kurumları Bilgi ve Kültürel Kaynaklarının Geliştirilmesi ve Erişimin Kolaylaştırılması	Bu kapsamda üniversitemiz kütüphanesine her yıl basılı ve elektronik yayın alımı yapılmaktadır.
Yükseköğretim Kurumları Birinci Öğretim	2018 2019 Eğitim Öğretim Dönemi sonu itibari ile birinci öğretim programlarına kayıtlı 35.331 öğrenci bulunmaktadır.
Yükseköğretim Kurumları İkinci Öğretim	2018 2019 Eğitim Öğretim Dönemi sonu itibari ile ikinci öğretim programlarına kayıtlı 15.941 öğrenci bulunmaktadır.
Yükseköğretim Kurumları Tezsiz Yüksek Lisans	
Yükseköğretim Kurumları Uluslararası Ortak Eğitim ve Öğretim Programı	
Yükseköğretim Kurumları Uzaktan Eğitim	2018 2019 Eğitim Öğretim Dönemi sonu itibari ile uzaktan öğretim programlarına kayıtlı 1.955 öğrenci bulunmaktadır.
Yükseköğretim Kurumları Yaz Okulları	2018 2019 Eğitim Öğretim Dönemi sonu itibari ile yaz okulu programlarına 3.561 öğrenci kayıt yaptırmıştır.

**Alt Program Adı:** ÖĞRETİM ELEMANLARININ MESLEKİ GELİŞİMİ

**Alt Programın Kapsamı:** Nitelikli Yayın Sayısını Arttırmak

**Alt Program Hedefi:** Alanında yetkin, araştırmacı, bilgi üreten ve aktaran akademisyenler yetiştirilmesi

**Performans Göstergeleri**

Performans Göstergesi	Ölçü Birimi	2018	2019 Planlanan	2019 YS Gerç. Tahmini	2020 Hedef	2021 Tahmin	2022 Tahmin
1- SCI, SCI-Expanded, SSCI ve AHCI kapsamındaki dergilerde öğretim elemanı başına düşen yayın sayısı	Sayı	0,32	0,38	0,38	0,42	0,43	0,44

**Göstergeye İlişkin Açıklama:** Üniversitemiz öğretim elemanlarının uluslararası indeksli dergilerde yayınlanan yayınlarının izlenmesi amaçlanmaktadır.

**Hesaplama Yöntemi:** Yayın sayısı / Öğretim elemanı

**Verinin Kaynağı:** Kütüphane ve Dokümantasyon Daire Başkanlığı

Performans Göstergesi	Ölçü Birimi	2018	2019 Planlanan	2019 YS Gerç. Tahmini	2020 Hedef	2021 Tahmin	2022 Tahmin
2- Araştırma bursundan yararlanan öğrenci sayısı	Sayı	10	11	11	12	15	18

**Göstergeye İlişkin Açıklama:** Tübitak gibi kurumlar tarafından verilen araştırma burslu öğrenci sayısının izlenmesi amaçlanmaktadır.

**Hesaplama Yöntemi:** Araştırma bursundan yararlanan öğrenci sayısı toplamı

**Verinin Kaynağı:** BAP

Performans Göstergesi	Ölçü Birimi	2018	2019 Planlanan	2019 YS Gerç. Tahmini	2020 Hedef	2021 Tahmin	2022 Tahmin
3- YÖK tarafından öncelikli alanlarında sağlanan burslardan yararlanan doktora öğrenci sayısı	Sayı	3	3	3	4	5	6

**Göstergeye İlişkin Açıklama:** YÖK 100/2000 Doktora bursu gibi öncelikli alanları destekleme amaçlı burslardan yararlanan öğrencilerin izlenmesi amaçlanmaktadır.

**Hesaplama Yöntemi:** Öncelikli alan bursundan yararlanan öğrenci sayısı toplamı

**Verinin Kaynağı:** Genel Sekreterlik

Performans Göstergesi	Ölçü Birimi	2018	2019 Planlanan	2019 YS Gerç. Tahmini	2020 Hedef	2021 Tahmin	2022 Tahmin
4- YÖK tarafından sağlanan yurt dışında yabancı dil yeterliliklerinin artırılmasına yönelik burslardan yararlanan sayısı	Sayı	0	0	0	0	0	0

**Göstergeye İlişkin Açıklama:**YÜDAP Programından yararlanan akademik personelin izlenmesi amaçlanmaktadır.

**Hesaplama Yöntemi:** Programından yararlanan akademik personel sayısı toplamı

**Verinin Kaynağı:** Genel Sekreterlik

Performans Göstergesi	Ölçü Birimi	2018	2019 Planlanan	2019 YS Gerç. Tahmini	2020 Hedef	2021 Tahmin	2022 Tahmin
5- Yükseköğretim Kurulu, Türkiye Bilimler Akademisi ve TÜBİTAK bilim, teşvik ve sanat ödülleri sayısı	Sayı	1	1	1	2	2	2

**Göstergeye İlişkin Açıklama:**Tübitak 2238 Girişimcilik ve Yenilikçilik Yarışması Samsun Bölge Servisi 1. Ödülü (2018 Yılı)

**Hesaplama Yöntemi:** Yükseköğretim Kurulu, Türkiye Bilimler Akademisi ve TÜBİTAK bilim, teşvik ve sanat ödülleri sayısı

**Verinin Kaynağı:** Genel Sekreterlik

#### Alt Program Kapsamında Yürütülecek Faaliyet Maliyetleri

Faaliyetler	2019 Bütçe	2019 Harcama	2020 Bütçe	2021 Tahmin	2022 Tahmin
<b>T O P L A M</b>	<b>0</b>	<b>0</b>	<b>0</b>	<b>0</b>	<b>0</b>
Bütçe İçi	0	0	0	0	0
Bütçe Dışı	0	0	0	0	0

#### Faaliyetlere İlişkin Açıklamalar:

Araştırma Görevlileri Yurtdışı Araştırma Bursu Hizmetleri

Yurtdışı araştırma bursu verilen araştırma görevimiz bulunmamaktadır.

Öğretim Elemanları Yurtdışı Yabancı Dil Bursu Hizmetleri

Yurtdışı yabancı dil bursu verilen öğretim elemanı bulunmamaktadır.

Öğretim Üyesi Yetiştirme Programı ve Yurtdışı Destek Hizmetleri

Öğretim Üyesi Yetiştirme programı kapsamında 33 öğretim elemanı desteklenmektedir.

**Alt Program Adı:** YÜKSEKÖĞRETİMDE ÖĞRENCİ YAŞAMI

**Alt Programın Kapsamı:** Sosyal, kültürel, sportif, sanatsal ve mesleki faaliyetleri geliştirmek ve yaygınlaştırmak, Sosyal, kültürel, sportif, sanatsal ve mesleki faaliyetler memnuniyet oranlarını artırmak, Eğitim öğretim için gerekli fiziki alanları ve araçları geliştirmek

**Alt Program Hedefi:** Yükseköğretim öğrencilerine sunulan beslenme ve barınma hizmetlerinin kalitesinin artırılması; öğrencilerin kişisel ve sosyal gelişimi desteklenerek yaşam kalitesinin yükseltilmesi

**Performans Göstergeleri**

Performans Göstergesi	Ölçü Birimi	2018	2019 Planlanan	2019 YS Gerç. Tahmini	2020 Hedef	2021 Tahmin	2022 Tahmin
1- Barınma hizmetlerinden yararlanan öğrenci sayısı	Sayı	0	0	0	0	0	0

**Göstergeye İlişkin Açıklama:** Üniversitemizde Barınma hizmetlerinden yararlanan öğrenci sayısının izlenmesi amaçlanmaktadır.

**Hesaplama Yöntemi:**

**Verinin Kaynağı:** Sağlık Kültür ve Spor Dairesi Başkanlığı

Performans Göstergesi	Ölçü Birimi	2018	2019 Planlanan	2019 YS Gerç. Tahmini	2020 Hedef	2021 Tahmin	2022 Tahmin
2- Beslenme hizmetlerinden yararlanan öğrenci sayısı	Sayı	52.785	52.785	52.785	55.000	55.000	55.000

**Göstergeye İlişkin Açıklama:** Üniversitemizde Beslenme hizmetlerinden yararlanan öğrenci sayısının izlenmesi amaçlanmaktadır.

**Hesaplama Yöntemi:** Beslenme Hizmetlerinden Yararlanan Öğrenci Sayısı

**Verinin Kaynağı:** Sağlık Kültür ve Spor Dairesi Başkanlığı

Performans Göstergesi	Ölçü Birimi	2018	2019 Planlanan	2019 YS Gerç. Tahmini	2020 Hedef	2021 Tahmin	2022 Tahmin
3- Öğrenci başına düşen sosyal donatı alanı	Metrekare	0,54	0,54	0,54	0,60	0,63	0,65

**Göstergeye İlişkin Açıklama:** Üniversitemizde öğrenci başına düşen sosyal donatıların metrekare cinsinden (kapalı alan) izlenmesi amaçlanmaktadır.

**Hesaplama Yöntemi:** Sosyal donatı (Beslenme,Kültür ve Spor) alanları toplamı / Toplam öğrenci sayısı

**Verinin Kaynağı:** Yapı İşleri Teknik Daire Başkanlığı, Öğrenci İşleri Daire Başkanlığı

Performans Göstergesi	Ölçü Birimi	2018	2019 Planlanan	2019 YS Gerç. Tahmini	2020 Hedef	2021 Tahmin	2022 Tahmin
4- Öğrenci kulüp ve topluluk sayısı	Sayı	81	85	85	90	95	100

**Göstergeye İlişkin Açıklama:** Üniversitemizde faaliyet gösteren Öğrenci kulüp ve topluluk sayısının izlenmesi amaçlanmaktadır.

**Hesaplama Yöntemi:** Öğrenci kulüp ve topluluk sayısı

**Verinin Kaynağı:** Sağlık Kültür ve Spor Daire Başkanlığı

Performans Göstergesi	Ölçü Birimi	2018	2019 Planlanan	2019 YS Gerç. Tahmini	2020 Hedef	2021 Tahmin	2022 Tahmin
5- Sosyal, kültürel ve sportif faaliyet sayısı	Sayı	1.174	1.290	1.290	1.300	1.310	1.320

**Göstergeye İlişkin Açıklama:** Üniversitemizde gerçekleştirilen Sosyal, kültürel ve sportif faaliyet sayısının izlenmesi amaçlanmaktadır.

**Hesaplama Yöntemi:** Yıl bazında gerçekleşen Sosyal, kültürel ve sportif faaliyet sayısı

**Verinin Kaynağı:** Sağlık Kültür ve Spor Daire Başkanlığı

Performans Göstergesi	Ölçü Birimi	2018	2019 Planlanan	2019 YS Gerç. Tahmini	2020 Hedef	2021 Tahmin	2022 Tahmin
6- Yükseköğretimde öğrenci başına barınma harcaması	TL	0	0	0	0	0	0

**Göstergeye İlişkin Açıklama:** Üniversitemizde öğrenim gören öğrencilere yönelik barınma hizmeti sunmamaktadır.

**Hesaplama Yöntemi:**

**Verinin Kaynağı:** Sağlık Kültür ve Spor Daire Başkanlığı

Performans Göstergesi	Ölçü Birimi	2018	2019 Planlanan	2019 YS Gerç. Tahmini	2020 Hedef	2021 Tahmin	2022 Tahmin
7- Yükseköğretimde öğrenci başına beslenme harcaması	TL	88	88	88	100	105	110

**Göstergeye İlişkin Açıklama:** Üniversitemizde öğrenci başına beslenme harcamasının izlenmesi amaçlanmaktadır.

**Hesaplama Yöntemi:** Yılı beslenme harcaması tutarı / Kayıtlı Öğrenci sayısı

**Verinin Kaynağı:** Sağlık Kültür ve Spor Daire Başkanlığı

Performans Göstergesi	Ölçü Birimi	2018	2019 Planlanan	2019 YS Gerç. Tahmini	2020 Hedef	2021 Tahmin	2022 Tahmin
8- Yükseköğretimde öğrenci yaşamından memnuniyet oranı	Oran	69	69	69	70	72	75

**Göstergeye İlişkin Açıklama:** Üniversitemizde öğrenci yaşamından memnuniyet oranının izlenmesi amaçlanmaktadır.

**Hesaplama Yöntemi:** OBS sistemi üzerinden öğrenciye yapılan memnuniyet anketi oranı

**Verinin Kaynağı:** Öğrenci İşleri Daire Başkanlığı

Performans Göstergesi	Ölçü Birimi	2018	2019 Planlanan	2019 YS Gerç. Tahmini	2020 Hedef	2021 Tahmin	2022 Tahmin
9- Yükseköğretimde öğrencilere sunulan sağlık hizmetinden yararlanan öğrenci sayısının toplam öğrenci sayısına oranı	Oran	0	0	0	0	0	0

**Göstergeye İlişkin Açıklama:** Üniversitemiz öğrencilerine ve personeline sağlık hizmeti sunan mediko sosyal bir sağlık birimi bulunmamaktadır.

**Hesaplama Yöntemi:** Üniversitemizde öğrencilere sunulan sağlık hizmetinden yararlanan öğrenci sayısı /Toplam öğrenci sayısı

**Verinin Kaynağı:** Sağlık Kültür ve Spor Daire Başkanlığı



**Alt Program Kapsamında Yürütülecek Faaliyet Maliyetleri**

Faaliyetler	2019 Bütçe	2019 Harcama	2020 Bütçe	2021 Tahmin	2022 Tahmin
<b>Yükseköğretimde Beslenme Hizmetleri</b>	<b>2.672.000</b>	<b>2.374.563</b>	<b>3.045.000</b>	<b>3.264.000</b>	<b>3.440.000</b>
Bütçe İçi	2.672.000	2.374.563	3.045.000	3.264.000	3.440.000
Bütçe Dışı	0	0	0	0	0
<b>Yükseköğretimde Kültür ve Spor Hizmetleri</b>	<b>506.000</b>	<b>156.571</b>	<b>517.000</b>	<b>552.000</b>	<b>581.000</b>
Bütçe İçi	506.000	156.571	517.000	552.000	581.000
Bütçe Dışı	0	0	0	0	0
<b>Yükseköğretimde Öğrenci Yaşamına İlişkin Diğer Hizmetler</b>	<b>6.329.000</b>	<b>3.819.013</b>	<b>5.409.000</b>	<b>5.806.000</b>	<b>6.176.000</b>
Bütçe İçi	6.329.000	3.819.013	5.409.000	5.806.000	6.176.000
Bütçe Dışı	0	0	0	0	0
<b>Yükseköğretimde Sağlık Hizmetleri</b>	<b>3.000</b>	<b>0</b>	<b>3.000</b>	<b>3.000</b>	<b>3.000</b>
Bütçe İçi	3.000	0	3.000	3.000	3.000
Bütçe Dışı	0	0	0	0	0
<b>T O P L A M</b>	<b>9.510.000</b>	<b>6.350.147</b>	<b>8.974.000</b>	<b>9.625.000</b>	<b>10.200.000</b>
Bütçe İçi	9.510.000	6.350.147	8.974.000	9.625.000	10.200.000
Bütçe Dışı	0	0	0	0	0

**Faaliyetlere İlişkin Açıklamalar:**

Yükseköğretimde Barınma Hizmetleri	Üniversitemiz bünyesinde yurt bulunmadığı için barınma hizmeti verilememektedir.
Yükseköğretimde Beslenme Hizmetleri	Üniversitemiz öğrencileri ve personeline günlük yemek hizmeti sunulmaktadır.
Yükseköğretimde Kültür ve Spor Hizmetleri	Üniversitemiz Sağlık Kültür ve Spor Daire Başkanlığı bünyesinde kültürel, sanatsal, sportif ve mesleki faaliyetleri düzenlenmektedir.
Yükseköğretimde Öğrenci Yaşamına İlişkin Diğer Hizmetler	Üniversitemizin öğrencilerine yönelik yıl içerisinde öğrenci kulüpleri tarafından çeşitli etkinlikler düzenlenmektedir.
Yükseköğretimde Sağlık Hizmetleri	Üniversitemiz bünyesinde Tıp, Diş Hekimliği ve Sağlık Bilimleri Fakülteleri ile Sağlık Hizmetleri Meslek Yüksekokulu sağlık personeli yetiştirilmektedir. Ancak bu birimlerimize bağlı uygulama ve araştırma hastanelerimiz bulunmamaktadır.

**FAALİYET MALİYETLERİ TABLOSU****İdare Adı** KARABÜK ÜNİVERSİTESİ**Program Adı** ARAŞTIRMA, GELİŞTİRME VE YENİLİK**Alt Program Adı** ARAŞTIRMA ALTYAPILARI**Alt Program Hedefi** Ülkemizin bilgi birikiminin arttırılmasına ve teknolojik gelişimine katkıda bulunmak üzere yükseköğretim kurumlarında araştırma altyapılarının kurulması ve kapasitelerinin güçlendirilmesi**Faaliyet Adı** Yükseköğretim Kurumları Araştırma Altyapısı Kurulması ve Geliştirilmesi**Açıklama** 2547 Sayılı Kanun kapsamında Merkezi Araştırma Laboratuvarı (MARGEM) ile Teknoloji Transfer Ofisi (TTO) kurulmuştur. Ayrıca mühendislik alanlarında araştırma ve geliştirme yapmak üzere Mühendislik Fakülte Laboratuvarı yapımına başlanmış olup 2022 yılında bitirilmesi hedeflenmiştir. Yine BAP Koordinatörlüğü nezdinde bilimsel araştırma projeleri yürütülmektedir.

EKONOMİK KOD	2019 Bütçe	2019 Harcama	2020 Bütçe	2021 Tahmin	2022 Tahmin
<i>Personel Giderleri</i>					
<i>Sosyal Güvenlik Kurumuna Devlet Primi Giderleri</i>					
<i>Mal ve Hizmet Alım Giderleri</i>					
<i>Faiz Giderleri</i>					
<i>Cari Transferler</i>					
<i>Sermaye Giderleri</i>					
<i>Sermaye Transferleri</i>					
<i>Borç Verme</i>					
<b>BÜTÇE İÇİ TOPLAM KAYNAK</b>					
<i>Döner Sermaye</i>			300.000	330.000	360.000
<i>Özel Hesap</i>			100.000	110.000	120.000
<i>Diğer Bütçe Dışı Kaynak</i>					
<b>BÜTÇE DIŞI TOPLAM KAYNAK</b>			400.000	440.000	480.000
<b>FAALİYET MALİYETİ TOPLAMI</b>			400.000	440.000	480.000

## FAALİYET MALİYETLERİ TABLOSU

<b>İdare Adı</b>	KARABÜK ÜNİVERSİTESİ
<b>Program Adı</b>	ARAŞTIRMA, GELİŞTİRME VE YENİLİK
<b>Alt Program Adı</b>	YÜKSEKÖĞRETİMDE BİLİMSEL ARAŞTIRMA VE GELİŞTİRME
<b>Alt Program Hedefi</b>	Yükseköğretim kurumlarında inovasyon amaçlı bilimsel çalışmaların arttırılması
<b>Faaliyet Adı</b>	Yükseköğretim Kurumları Temel Araştırma Hizmetleri
<b>Açıklama</b>	2547 Sayılı Kanun kapsamında bilimsel araştırma projeleri yürütülmekte, ayrıca MARGEM bünyesinde kamu kurum ve kuruluşları ile sanayi kuruluşları iş birliği ile çeşitli analizler ve araştırmalar gerçekleştirilmektedir.

EKONOMİK KOD	2019 Bütçe	2019 Harcama	2020 Bütçe	2021 Tahmin	2022 Tahmin
<i>Personel Giderleri</i>					
<i>Sosyal Güvenlik Kurumuna Devlet Primi Giderleri</i>					
<i>Mal ve Hizmet Alım Giderleri</i>					
<i>Faiz Giderleri</i>					
<i>Cari Transferler</i>					
<i>Sermaye Giderleri</i>					
<i>Sermaye Transferleri</i>					
<i>Borç Verme</i>					
<b>BÜTÇE İÇİ TOPLAM KAYNAK</b>					
<i>Döner Sermaye</i>			100.000	110.000	120.000
<i>Özel Hesap</i>			50.000	55.000	60.000
<i>Diğer Bütçe Dışı Kaynak</i>					
<b>BÜTÇE DIŞI TOPLAM KAYNAK</b>			150.000	165.000	180.000
<b>FAALİYET MALİYETİ TOPLAMI</b>			150.000	165.000	180.000

## FAALİYET MALİYETLERİ TABLOSU

<b>İdare Adı</b>	KARABÜK ÜNİVERSİTESİ
<b>Program Adı</b>	ARAŞTIRMA, GELİŞTİRME VE YENİLİK
<b>Alt Program Adı</b>	YÜKSEKÖĞRETİMDE BİLİMSEL ARAŞTIRMA VE GELİŞTİRME
<b>Alt Program Hedefi</b>	Yükseköğretim kurumlarında inovasyon amaçlı bilimsel çalışmaların arttırılması
<b>Faaliyet Adı</b>	Yükseköğretim Kurumlarının Bilimsel Araştırma Projeleri
<b>Açıklama</b>	2547 Sayılı Kanun kapsamında BAP Koordinatörlüğü nezdinde BAP komisyonu tarafından sonuçlanan projeler, TÜBİTAK destekli projeler ve Avrupa Birliği Projeleri yürütülmektedir.

EKONOMİK KOD	2019 Bütçe	2019 Harcama	2020 Bütçe	2021 Tahmin	2022 Tahmin
<i>Personel Giderleri</i>					
<i>Sosyal Güvenlik Kurumuna Devlet Primi Giderleri</i>					
<i>Mal ve Hizmet Alım Giderleri</i>	597.000	255.175	648.000	694.000	731.000
<i>Faiz Giderleri</i>					
<i>Cari Transferler</i>					
<i>Sermaye Giderleri</i>					
<i>Sermaye Transferleri</i>					
<i>Borç Verme</i>					
<b>BÜTÇE İÇİ TOPLAM KAYNAK</b>	597.000	255.175	648.000	694.000	731.000
<i>Döner Sermaye</i>			100.000	110.000	120.000
<i>Özel Hesap</i>			50.000	55.000	60.000
<i>Diğer Bütçe Dışı Kaynak</i>					
<b>BÜTÇE DIŞI TOPLAM KAYNAK</b>			150.000	165.000	180.000
<b>FAALİYET MALİYETİ TOPLAMI</b>	597.000	255.175	798.000	859.000	911.000

## FAALİYET MALİYETLERİ TABLOSU

<b>İdare Adı</b>	KARABÜK ÜNİVERSİTESİ
<b>Program Adı</b>	HAYAT BOYU ÖĞRENME
<b>Alt Program Adı</b>	YÜKSEKÖĞRETİM KURUMLARI SÜREKLİ EĞİTİM FAALİYETLERİ
<b>Alt Program Hedefi</b>	Toplumun tüm kesimlerine ihtiyaç duyduğu alanlarda eğitimler verilmesi, kamu kurum ve kuruluşları, özel sektör ve uluslararası kuruluşlarla işbirliğinin gelişmesine katkıda bulunulması
<b>Faaliyet Adı</b>	Toplum Hizmetine Sunulan Eğitim Programları, Kurs ve Seminerler
<b>Açıklama</b>	2547 Sayılı Kanun kapsamında Üniversitemiz nezdinde KABUSEM tarafından toplum yararına yönelik çeşitli kurslar düzenlenmekte, yine akademik birimlerimizce de toplumun eğitimine, bilgi ve bilinç sahibi olmasına katkı sağlayacak çeşitli sempozyum, seminer ve panel tertip edilmektedir.

EKONOMİK KOD	2019 Bütçe	2019 Harcama	2020 Bütçe	2021 Tahmin	2022 Tahmin
<i>Personel Giderleri</i>					
<i>Sosyal Güvenlik Kurumuna Devlet Primi Giderleri</i>					
<i>Mal ve Hizmet Alım Giderleri</i>					
<i>Faiz Giderleri</i>					
<i>Cari Transferler</i>					
<i>Sermaye Giderleri</i>					
<i>Sermaye Transferleri</i>					
<i>Borç Verme</i>					
<b>BÜTÇE İÇİ TOPLAM KAYNAK</b>					
<i>Döner Sermaye</i>			100.000	110.000	120.000
<i>Özel Hesap</i>			50.000	55.000	60.000
<i>Diğer Bütçe Dışı Kaynak</i>					
<b>BÜTÇE DIŞI TOPLAM KAYNAK</b>			150.000	165.000	180.000
<b>FAALİYET MALİYETİ TOPLAMI</b>			150.000	165.000	180.000

## FAALİYET MALİYETLERİ TABLOSU

<b>İdare Adı</b>	KARABÜK ÜNİVERSİTESİ
<b>Program Adı</b>	HAYAT BOYU ÖĞRENME
<b>Alt Program Adı</b>	YÜKSEKÖĞRETİM KURUMLARI SÜREKLİ EĞİTİM FAALİYETLERİ
<b>Alt Program Hedefi</b>	Toplumun tüm kesimlerine ihtiyaç duyduğu alanlarda eğitimler verilmesi, kamu kurum ve kuruluşları, özel sektör ve uluslararası kuruluşlarla işbirliğinin gelişmesine katkıda bulunulması
<b>Faaliyet Adı</b>	Yükseköğretim Kurumları Sosyal Sorumluluk Projeleri
<b>Açıklama</b>	2547 Sayılı Kanun ve ilişkili mevzuat çerçevesinde, özellikle öğrenci kulüplerimiz tarafında muhtelif konularda sosyal sorumluluk projeleri yürütülmektedir.

EKONOMİK KOD	2019 Bütçe	2019 Harcama	2020 Bütçe	2021 Tahmin	2022 Tahmin
<i>Personel Giderleri</i>					
<i>Sosyal Güvenlik Kurumuna Devlet Primi Giderleri</i>					
<i>Mal ve Hizmet Alım Giderleri</i>					
<i>Faiz Giderleri</i>					
<i>Cari Transferler</i>					
<i>Sermaye Giderleri</i>					
<i>Sermaye Transferleri</i>					
<i>Borç Verme</i>					
<b>BÜTÇE İÇİ TOPLAM KAYNAK</b>					
<i>Döner Sermaye</i>			100.000	110.000	120.000
<i>Özel Hesap</i>			50.000	55.000	60.000
<i>Diğer Bütçe Dışı Kaynak</i>					
<b>BÜTÇE DIŞI TOPLAM KAYNAK</b>			150.000	165.000	180.000
<b>FAALİYET MALİYETİ TOPLAMI</b>			150.000	165.000	180.000

## FAALİYET MALİYETLERİ TABLOSU

<b>İdare Adı</b>	KARABÜK ÜNİVERSİTESİ
<b>Program Adı</b>	YÜKSEKÖĞRETİM HİZMETLERİ
<b>Alt Program Adı</b>	ÖN LİSANS EĞİTİMİ, LİSANS EĞİTİMİ VE LİSANSÜSTÜ EĞİTİM
<b>Alt Program Hedefi</b>	Mesleki yeterlilik sahibi ve gelişime açık mezunlar yetiştirilmesi
<b>Faaliyet Adı</b>	Doktora ve Tıpta Uzmanlık Eğitimi
<b>Açıklama</b>	2'si yabancı uyruklu olmak üzere 25 araştırma görevlisi tıpta uzmanlık eğitimi almaktadır.

EKONOMİK KOD	2019 Bütçe	2019 Harcama	2020 Bütçe	2021 Tahmin	2022 Tahmin
<i>Personel Giderleri</i>					
<i>Sosyal Güvenlik Kurumuna Devlet Primi Giderleri</i>					
<i>Mal ve Hizmet Alım Giderleri</i>	48.000	38.051	45.000	48.000	51.000
<i>Faiz Giderleri</i>					
<i>Cari Transferler</i>					
<i>Sermaye Giderleri</i>					
<i>Sermaye Transferleri</i>					
<i>Borç Verme</i>					
<b>BÜTÇE İÇİ TOPLAM KAYNAK</b>	48.000	38.051	45.000	48.000	51.000
<i>Döner Sermaye</i>					
<i>Özel Hesap</i>					
<i>Diğer Bütçe Dışı Kaynak</i>					
<b>BÜTÇE DIŞI TOPLAM KAYNAK</b>					
<b>FAALİYET MALİYETİ TOPLAMI</b>	48.000	38.051	45.000	48.000	51.000

## FAALİYET MALİYETLERİ TABLOSU

<b>İdare Adı</b>	KARABÜK ÜNİVERSİTESİ
<b>Program Adı</b>	YÜKSEKÖĞRETİM HİZMETLERİ
<b>Alt Program Adı</b>	ÖN LİSANS EĞİTİMİ, LİSANS EĞİTİMİ VE LİSANSÜSTÜ EĞİTİM
<b>Alt Program Hedefi</b>	Mesleki yeterlilik sahibi ve gelişime açık mezunlar yetiştirilmesi
<b>Faaliyet Adı</b>	Yabancı Uyruklu Öğrenci Programı Kapsamında Yürütülen Hizmetler
<b>Açıklama</b>	Yabancı Uyruklu Öğrenci Programı kapsamında 6 öğrenciye burs verilmektedir.

EKONOMİK KOD	2019 Bütçe	2019 Harcama	2020 Bütçe	2021 Tahmin	2022 Tahmin
<i>Personel Giderleri</i>					
<i>Sosyal Güvenlik Kurumuna Devlet Primi Giderleri</i>					
<i>Mal ve Hizmet Alım Giderleri</i>					
<i>Faiz Giderleri</i>					
<i>Cari Transferler</i>					
<i>Sermaye Giderleri</i>					
<i>Sermaye Transferleri</i>					
<i>Borç Verme</i>					
<b>BÜTÇE İÇİ TOPLAM KAYNAK</b>					
<i>Döner Sermaye</i>			100.000	110.000	120.000
<i>Özel Hesap</i>			50.000	55.000	60.000
<i>Diğer Bütçe Dışı Kaynak</i>					
<b>BÜTÇE DIŞI TOPLAM KAYNAK</b>			150.000	165.000	180.000
<b>FAALİYET MALİYETİ TOPLAMI</b>			150.000	165.000	180.000



## FAALİYET MALİYETLERİ TABLOSU

<b>İdare Adı</b>	KARABÜK ÜNİVERSİTESİ
<b>Program Adı</b>	YÜKSEKÖĞRETİM HİZMETLERİ
<b>Alt Program Adı</b>	ÖN LİSANS EĞİTİMİ, LİSANS EĞİTİMİ VE LİSANSÜSTÜ EĞİTİM
<b>Alt Program Hedefi</b>	Mesleki yeterlilik sahibi ve gelişime açık mezunlar yetiştirilmesi
<b>Faaliyet Adı</b>	Yükseköğretim Kurumları Bilgi ve Kültürel Kaynaklarının Geliştirilmesi ve Erişimin Kolaylaştırılması
<b>Açıklama</b>	Bu kapsamda üniversitemiz kütüphanesine her yıl basılı ve elektronik yayın alımı yapılmaktadır.

EKONOMİK KOD	2019 Bütçe	2019 Harcama	2020 Bütçe	2021 Tahmin	2022 Tahmin
<i>Personel Giderleri</i>	377.000	375.942	441.000	473.000	504.000
<i>Sosyal Güvenlik Kurumuna Devlet Primi Giderleri</i>	57.000	59.261	65.000	71.000	75.000
<i>Mal ve Hizmet Alım Giderleri</i>	19.000	11.845	22.000	23.000	24.000
<i>Faiz Giderleri</i>					
<i>Cari Transferler</i>					
<i>Sermaye Giderleri</i>	500.000	86.927	1.000.000	421.000	500.000
<i>Sermaye Transferleri</i>					
<i>Borç Verme</i>					
<b>BÜTÇE İÇİ TOPLAM KAYNAK</b>	<b>953.000</b>	<b>533.975</b>	<b>1.528.000</b>	<b>988.000</b>	<b>1.103.000</b>
<i>Döner Sermaye</i>			300.000	330.000	360.000
<i>Özel Hesap</i>			50.000	55.000	60.000
<i>Diğer Bütçe Dışı Kaynak</i>					
<b>BÜTÇE DIŞI TOPLAM KAYNAK</b>			<b>350.000</b>	<b>385.000</b>	<b>420.000</b>
<b>FAALİYET MALİYETİ TOPLAMI</b>	<b>953.000</b>	<b>533.975</b>	<b>1.878.000</b>	<b>1.373.000</b>	<b>1.523.000</b>

## FAALİYET MALİYETLERİ TABLOSU

<b>İdare Adı</b>	KARABÜK ÜNİVERSİTESİ
<b>Program Adı</b>	YÜKSEKÖĞRETİM HİZMETLERİ
<b>Alt Program Adı</b>	ÖN LİSANS EĞİTİMİ, LİSANS EĞİTİMİ VE LİSANSÜSTÜ EĞİTİM
<b>Alt Program Hedefi</b>	Mesleki yeterlilik sahibi ve gelişime açık mezunlar yetiştirilmesi
<b>Faaliyet Adı</b>	Yükseköğretim Kurumları Birinci Öğretim
<b>Açıklama</b>	2018 2019 Eğitim Öğretim Dönemi sonu itibari ile birinci öğretim programlarına kayıtlı 35.331 öğrenci bulunmaktadır.

EKONOMİK KOD	2019 Bütçe	2019 Harcama	2020 Bütçe	2021 Tahmin	2022 Tahmin
<i>Personel Giderleri</i>	137.076.000	85.759.799	148.224.000	159.294.000	169.661.000
<i>Sosyal Güvenlik Kurumuna Devlet Primi Giderleri</i>	17.840.000	11.676.973	20.682.000	22.228.000	23.668.000
<i>Mal ve Hizmet Alım Giderleri</i>	7.992.000	5.787.439	8.711.000	9.344.000	9.858.000
<i>Faiz Giderleri</i>					
<i>Cari Transferler</i>					
<i>Sermaye Giderleri</i>	18.450.000	21.398.781	17.900.000	18.450.000	19.358.000
<i>Sermaye Transferleri</i>					
<i>Borç Verme</i>					
<b>BÜTÇE İÇİ TOPLAM KAYNAK</b>	<b>181.358.000</b>	<b>124.622.992</b>	<b>195.517.000</b>	<b>209.316.000</b>	<b>222.545.000</b>
<i>Döner Sermaye</i>					
<i>Özel Hesap</i>					
<i>Diğer Bütçe Dışı Kaynak</i>					
<b>BÜTÇE DIŞI TOPLAM KAYNAK</b>					
<b>FAALİYET MALİYETİ TOPLAMI</b>	<b>181.358.000</b>	<b>124.622.992</b>	<b>195.517.000</b>	<b>209.316.000</b>	<b>222.545.000</b>

## FAALİYET MALİYETLERİ TABLOSU

<b>İdare Adı</b>	KARABÜK ÜNİVERSİTESİ
<b>Program Adı</b>	YÜKSEKÖĞRETİM HİZMETLERİ
<b>Alt Program Adı</b>	ÖN LİSANS EĞİTİMİ, LİSANS EĞİTİMİ VE LİSANSÜSTÜ EĞİTİM
<b>Alt Program Hedefi</b>	Mesleki yeterlilik sahibi ve gelişime açık mezunlar yetiştirilmesi
<b>Faaliyet Adı</b>	Yükseköğretim Kurumları İkinci Öğretim
<b>Açıklama</b>	2018 2019 Eğitim Öğretim Dönemi sonu itibari ile ikinci öğretim programlarına kayıtlı 15.941 öğrenci bulunmaktadır.

EKONOMİK KOD	2019 Bütçe	2019 Harcama	2020 Bütçe	2021 Tahmin	2022 Tahmin
<i>Personel Giderleri</i>	3.664.000	4.127.117	3.873.000	4.150.000	4.372.000
<i>Sosyal Güvenlik Kurumuna Devlet Primi Giderleri</i>	31.000	10.132	33.000	36.000	38.000
<i>Mal ve Hizmet Alım Giderleri</i>	1.584.000	158.985	1.674.000	1.794.000	1.890.000
<i>Faiz Giderleri</i>					
<i>Cari Transferler</i>					
<i>Sermaye Giderleri</i>					
<i>Sermaye Transferleri</i>					
<i>Borç Verme</i>					
<b>BÜTÇE İÇİ TOPLAM KAYNAK</b>	5.279.000	4.296.234	5.580.000	5.980.000	6.300.000
<i>Döner Sermaye</i>					
<i>Özel Hesap</i>					
<i>Diğer Bütçe Dışı Kaynak</i>					
<b>BÜTÇE DIŞI TOPLAM KAYNAK</b>					
<b>FAALİYET MALİYETİ TOPLAMI</b>	5.279.000	4.296.234	5.580.000	5.980.000	6.300.000

## FAALİYET MALİYETLERİ TABLOSU

<b>İdare Adı</b>	KARABÜK ÜNİVERSİTESİ
<b>Program Adı</b>	YÜKSEKÖĞRETİM HİZMETLERİ
<b>Alt Program Adı</b>	ÖN LİSANS EĞİTİMİ, LİSANS EĞİTİMİ VE LİSANSÜSTÜ EĞİTİM
<b>Alt Program Hedefi</b>	Mesleki yeterlilik sahibi ve gelişime açık mezunlar yetiştirilmesi
<b>Faaliyet Adı</b>	Yükseköğretim Kurumları Uzaktan Eğitim
<b>Açıklama</b>	2018 2019 Eğitim Öğretim Dönemi sonu itibari ile uzaktan öğretim programlarına kayıtlı 1.955 öğrenci bulunmaktadır.

EKONOMİK KOD	2019 Bütçe	2019 Harcama	2020 Bütçe	2021 Tahmin	2022 Tahmin
<i>Personel Giderleri</i>	280.000	334.183	284.000	312.000	326.000
<i>Sosyal Güvenlik Kurumuna Devlet Primi Giderleri</i>					
<i>Mal ve Hizmet Alım Giderleri</i>	120.000	10.855	122.000	134.000	140.000
<i>Faiz Giderleri</i>					
<i>Cari Transferler</i>					
<i>Sermaye Giderleri</i>					
<i>Sermaye Transferleri</i>					
<i>Borç Verme</i>					
<b>BÜTÇE İÇİ TOPLAM KAYNAK</b>	400.000	345.038	406.000	446.000	466.000
<i>Döner Sermaye</i>					
<i>Özel Hesap</i>					
<i>Diğer Bütçe Dışı Kaynak</i>					
<b>BÜTÇE DIŞI TOPLAM KAYNAK</b>					
<b>FAALİYET MALİYETİ TOPLAMI</b>	400.000	345.038	406.000	446.000	466.000

## FAALİYET MALİYETLERİ TABLOSU

<b>İdare Adı</b>	KARABÜK ÜNİVERSİTESİ
<b>Program Adı</b>	YÜKSEKÖĞRETİM HİZMETLERİ
<b>Alt Program Adı</b>	ÖN LİSANS EĞİTİMİ, LİSANS EĞİTİMİ VE LİSANSÜSTÜ EĞİTİM
<b>Alt Program Hedefi</b>	Mesleki yeterlilik sahibi ve gelişime açık mezunlar yetiştirilmesi
<b>Faaliyet Adı</b>	Yükseköğretim Kurumları Yaz Okulları
<b>Açıklama</b>	2018 2019 Eğitim Öğretim Dönemi sonu itibari ile yaz okulu programlarına 3.561 öğrenci kayıt yaptırmıştır.

EKONOMİK KOD	2019 Bütçe	2019 Harcama	2020 Bütçe	2021 Tahmin	2022 Tahmin
<i>Personel Giderleri</i>	266.000		287.000	308.000	324.000
<i>Sosyal Güvenlik Kurumuna Devlet Primi Giderleri</i>					
<i>Mal ve Hizmet Alım Giderleri</i>	114.000		123.000	132.000	139.000
<i>Faiz Giderleri</i>					
<i>Cari Transferler</i>					
<i>Sermaye Giderleri</i>					
<i>Sermaye Transferleri</i>					
<i>Borç Verme</i>					
<b>BÜTÇE İÇİ TOPLAM KAYNAK</b>	380.000		410.000	440.000	463.000
<i>Döner Sermaye</i>					
<i>Özel Hesap</i>					
<i>Diğer Bütçe Dışı Kaynak</i>					
<b>BÜTÇE DIŞI TOPLAM KAYNAK</b>					
<b>FAALİYET MALİYETİ TOPLAMI</b>	380.000		410.000	440.000	463.000

## FAALİYET MALİYETLERİ TABLOSU

<b>İdare Adı</b>	KARABÜK ÜNİVERSİTESİ
<b>Program Adı</b>	YÜKSEKÖĞRETİM HİZMETLERİ
<b>Alt Program Adı</b>	YÜKSEKÖĞRETİMDE ÖĞRENCİ YAŞAMI
<b>Alt Program Hedefi</b>	Yükseköğretim öğrencilerine sunulan beslenme ve barınma hizmetlerinin kalitesinin artırılması; öğrencilerin kişisel ve sosyal gelişimi desteklenerek yaşam kalitesinin yükseltilmesi
<b>Faaliyet Adı</b>	Yükseköğretimde Beslenme Hizmetleri
<b>Açıklama</b>	Üniversitemiz öğrencileri ve personeline günlük yemek hizmeti sunulmaktadır.

EKONOMİK KOD	2019 Bütçe	2019 Harcama	2020 Bütçe	2021 Tahmin	2022 Tahmin
<i>Personel Giderleri</i>					
<i>Sosyal Güvenlik Kurumuna Devlet Primi Giderleri</i>					
<i>Mal ve Hizmet Alım Giderleri</i>	2.672.000	2.374.563	3.045.000	3.264.000	3.440.000
<i>Faiz Giderleri</i>					
<i>Cari Transferler</i>					
<i>Sermaye Giderleri</i>					
<i>Sermaye Transferleri</i>					
<i>Borç Verme</i>					
<b>BÜTÇE İÇİ TOPLAM KAYNAK</b>	2.672.000	2.374.563	3.045.000	3.264.000	3.440.000
<i>Döner Sermaye</i>					
<i>Özel Hesap</i>					
<i>Diğer Bütçe Dışı Kaynak</i>					
<b>BÜTÇE DIŞI TOPLAM KAYNAK</b>					
<b>FAALİYET MALİYETİ TOPLAMI</b>	2.672.000	2.374.563	3.045.000	3.264.000	3.440.000

## FAALİYET MALİYETLERİ TABLOSU

<b>İdare Adı</b>	KARABÜK ÜNİVERSİTESİ
<b>Program Adı</b>	YÜKSEKÖĞRETİM HİZMETLERİ
<b>Alt Program Adı</b>	YÜKSEKÖĞRETİMDE ÖĞRENCİ YAŞAMI
<b>Alt Program Hedefi</b>	Yükseköğretim öğrencilerine sunulan beslenme ve barınma hizmetlerinin kalitesinin artırılması; öğrencilerin kişisel ve sosyal gelişimi desteklenerek yaşam kalitesinin yükseltilmesi
<b>Faaliyet Adı</b>	Yükseköğretimde Kültür ve Spor Hizmetleri
<b>Açıklama</b>	Üniversitemiz Sağlık Kültür ve Spor Daire Başkanlığı bünyesinde kültürel, sanatsal, sportif ve mesleki faaliyetleri düzenlenmektedir.

EKONOMİK KOD	2019 Bütçe	2019 Harcama	2020 Bütçe	2021 Tahmin	2022 Tahmin
<i>Personel Giderleri</i>					
<i>Sosyal Güvenlik Kurumuna Devlet Primi Giderleri</i>					
<i>Mal ve Hizmet Alım Giderleri</i>	506.000	156.571	517.000	552.000	581.000
<i>Faiz Giderleri</i>					
<i>Cari Transferler</i>					
<i>Sermaye Giderleri</i>					
<i>Sermaye Transferleri</i>					
<i>Borç Verme</i>					
<b>BÜTÇE İÇİ TOPLAM KAYNAK</b>	506.000	156.571	517.000	552.000	581.000
<i>Döner Sermaye</i>					
<i>Özel Hesap</i>					
<i>Diğer Bütçe Dışı Kaynak</i>					
<b>BÜTÇE DIŞI TOPLAM KAYNAK</b>					
<b>FAALİYET MALİYETİ TOPLAMI</b>	506.000	156.571	517.000	552.000	581.000

## FAALİYET MALİYETLERİ TABLOSU

<b>İdare Adı</b>	KARABÜK ÜNİVERSİTESİ
<b>Program Adı</b>	YÜKSEKÖĞRETİM HİZMETLERİ
<b>Alt Program Adı</b>	YÜKSEKÖĞRETİMDE ÖĞRENCİ YAŞAMI
<b>Alt Program Hedefi</b>	Yükseköğretim öğrencilerine sunulan beslenme ve barınma hizmetlerinin kalitesinin artırılması; öğrencilerin kişisel ve sosyal gelişimi desteklenerek yaşam kalitesinin yükseltilmesi
<b>Faaliyet Adı</b>	Yükseköğretimde Öğrenci Yaşamına İlişkin Diğer Hizmetler
<b>Açıklama</b>	Üniversitemizin öğrencilerine yönelik yıl içerisinde öğrenci kulüpleri tarafından çeşitli etkinlikler düzenlenmektedir.

EKONOMİK KOD	2019 Bütçe	2019 Harcama	2020 Bütçe	2021 Tahmin	2022 Tahmin
<i>Personel Giderleri</i>	3.467.000	2.847.259	3.922.000	4.214.000	4.489.000
<i>Sosyal Güvenlik Kurumuna Devlet Primi Giderleri</i>	780.000	672.646	883.000	948.000	1.010.000
<i>Mal ve Hizmet Alım Giderleri</i>	582.000	299.108	602.000	642.000	675.000
<i>Faiz Giderleri</i>					
<i>Cari Transferler</i>					
<i>Sermaye Giderleri</i>	1.500.000		2.000	2.000	2.000
<i>Sermaye Transferleri</i>					
<i>Borç Verme</i>					
<b>BÜTÇE İÇİ TOPLAM KAYNAK</b>	<b>6.329.000</b>	<b>3.819.013</b>	<b>5.409.000</b>	<b>5.806.000</b>	<b>6.176.000</b>
<i>Döner Sermaye</i>					
<i>Özel Hesap</i>					
<i>Diğer Bütçe Dışı Kaynak</i>					
<b>BÜTÇE DIŞI TOPLAM KAYNAK</b>					
<b>FAALİYET MALİYETİ TOPLAMI</b>	<b>6.329.000</b>	<b>3.819.013</b>	<b>5.409.000</b>	<b>5.806.000</b>	<b>6.176.000</b>



## FAALİYET MALİYETLERİ TABLOSU

<b>İdare Adı</b>	KARABÜK ÜNİVERSİTESİ
<b>Program Adı</b>	YÜKSEKÖĞRETİM HİZMETLERİ
<b>Alt Program Adı</b>	YÜKSEKÖĞRETİMDE ÖĞRENCİ YAŞAMI
<b>Alt Program Hedefi</b>	Yükseköğretim öğrencilerine sunulan beslenme ve barınma hizmetlerinin kalitesinin artırılması; öğrencilerin kişisel ve sosyal gelişimi desteklenerek yaşam kalitesinin yükseltilmesi
<b>Faaliyet Adı</b>	Yükseköğretimde Sağlık Hizmetleri
<b>Açıklama</b>	Üniversitemiz bünyesinde Tıp, Diş Hekimliği ve Sağlık Bilimleri Fakülteleri ile Sağlık Hizmetleri Meslek Yüksekokulu sağlık personeli yetiştirilmektedir. Ancak bu birimlerimize bağlı uygulama ve araştırma hastanelerimiz bulunmamaktadır.

EKONOMİK KOD	2019 Bütçe	2019 Harcama	2020 Bütçe	2021 Tahmin	2022 Tahmin
<i>Personel Giderleri</i>					
<i>Sosyal Güvenlik Kurumuna Devlet Primi Giderleri</i>					
<i>Mal ve Hizmet Alım Giderleri</i>	3.000		3.000	3.000	3.000
<i>Faiz Giderleri</i>					
<i>Cari Transferler</i>					
<i>Sermaye Giderleri</i>					
<i>Sermaye Transferleri</i>					
<i>Borç Verme</i>					
<b>BÜTÇE İÇİ TOPLAM KAYNAK</b>	3.000		3.000	3.000	3.000
<i>Döner Sermaye</i>					
<i>Özel Hesap</i>					
<i>Diğer Bütçe Dışı Kaynak</i>					
<b>BÜTÇE DIŞI TOPLAM KAYNAK</b>					
<b>FAALİYET MALİYETİ TOPLAMI</b>	3.000		3.000	3.000	3.000

## FAALİYET MALİYETLERİ TABLOSU

<b>İdare Adı</b>	KARABÜK ÜNİVERSİTESİ
<b>Program Adı</b>	YÖNETİM VE DESTEK PROGRAMI
<b>Alt Program Adı</b>	TEFTİŞ, DENETİM VE DANIŞMANLIK HİZMETLERİ
<b>Alt Program Hedefi</b>	
<b>Faaliyet Adı</b>	Hukuki Danışmanlık ve Muhakemat Hizmetleri

### Açıklama

İdarelerin taraf olduğu adli ve idari davalarda, iç ve dış tahkim yargılamasında, icra işlemlerinde ve yargıya intikal eden diğer her türlü hukuki uyuşmazlıklarda temsil edilmesi; idarelerce hizmet satın alma yoluyla temsil ettirilecek dava ve icra takipleri ve tahkim ile ilgili işlemlerin koordine edilmesi, izlenmesi ve denetlenmesi; idare hizmetlerine ilişkin mevzuat, sözleşme, şartname ve uyuşmazlıklar ile ilgili hukuki mütalaa bildirilmesi; idarenin amaçlarının daha iyi gerçekleştirilmesi, mevzuata, plan ve programa uygun çalışmalarının temin edilmesi amacıyla gerekli hukuki tekliflerin hazırlanması gibi iş, işlem ve süreçlere yönelik giderleri bu faaliyet altında izlenmesi gibi faaliyetler yürütülmektedir.

EKONOMİK KOD	2019 Bütçe	2019 Harcama	2020 Bütçe	2021 Tahmin	2022 Tahmin
<i>Personel Giderleri</i>	185.600	137.676	218.700	234.600	249.700
<i>Sosyal Güvenlik Kurumuna Devlet Primi Giderleri</i>	27.800	20.945	32.800	35.200	37.400
<i>Mal ve Hizmet Alım Giderleri</i>	53.500	50.025	60.100	65.000	69.000
<i>Faiz Giderleri</i>					
<i>Cari Transferler</i>					
<i>Sermaye Giderleri</i>					
<i>Sermaye Transferleri</i>					
<i>Borç Verme</i>					
<b>BÜTÇE İÇİ TOPLAM KAYNAK</b>	266.900	208.646	311.600	334.800	356.100
<i>Döner Sermaye</i>					
<i>Özel Hesap</i>					
<i>Diğer Bütçe Dışı Kaynak</i>					
<b>BÜTÇE DIŞI TOPLAM KAYNAK</b>					
<b>FAALİYET MALİYETİ TOPLAMI</b>	266.900	208.646	311.600	334.800	356.100

## FAALİYET MALİYETLERİ TABLOSU

<b>İdare Adı</b>	KARABÜK ÜNİVERSİTESİ
<b>Program Adı</b>	YÖNETİM VE DESTEK PROGRAMI
<b>Alt Program Adı</b>	TEFTİŞ, DENETİM VE DANIŞMANLIK HİZMETLERİ
<b>Alt Program Hedefi</b>	
<b>Faaliyet Adı</b>	İç Denetim

### Açıklama

İdarelerin yönetim ve kontrol yapılarının risk analizleri doğrultusunda değerlendirilmesi, kaynakların etkili, ekonomik ve verimli kullanılıp kullanılmadığı hususunda incelemeler yapılması ve önerilerde bulunulması, harcamaların ve mali işlemlerin mevzuat ve üst politika belgelerine uygunluğu ile mali yönetim ve kontrol süreçlerinin denetlenmesi ve raporlanması gibi iş, işlem ve süreçlere yönelik giderleri bu faaliyet altında izlenmesi gibi faaliyetler yürütülmektedir.

EKONOMİK KOD	2019 Bütçe	2019 Harcama	2020 Bütçe	2021 Tahmin	2022 Tahmin
<i>Personel Giderleri</i>	232.000	160.659	271.000	291.000	309.000
<i>Sosyal Güvenlik Kurumuna Devlet Primi Giderleri</i>	34.000	24.832	39.000	42.000	45.000
<i>Mal ve Hizmet Alım Giderleri</i>					
<i>Faiz Giderleri</i>					
<i>Cari Transferler</i>					
<i>Sermaye Giderleri</i>					
<i>Sermaye Transferleri</i>					
<i>Borç Verme</i>					
<b>BÜTÇE İÇİ TOPLAM KAYNAK</b>	266.000	185.491	310.000	333.000	354.000
<i>Döner Sermaye</i>					
<i>Özel Hesap</i>					
<i>Diğer Bütçe Dışı Kaynak</i>					
<b>BÜTÇE DIŞI TOPLAM KAYNAK</b>					
<b>FAALİYET MALİYETİ TOPLAMI</b>	266.000	185.491	310.000	333.000	354.000

## FAALİYET MALİYETLERİ TABLOSU

<b>İdare Adı</b>	KARABÜK ÜNİVERSİTESİ
<b>Program Adı</b>	YÖNETİM VE DESTEK PROGRAMI
<b>Alt Program Adı</b>	ÜST YÖNETİM, İDARİ VE MALİ HİZMETLER
<b>Alt Program Hedefi</b>	
<b>Faaliyet Adı</b>	Bilgi Teknolojilerine Yönelik Faaliyetler
<b>Açıklama</b>	İdarelerin bilgi işlem sistemlerinin işletilmesi ve geliştirilmesi ile teknolojik kapasitelerinin artırılmasına yönelik iş, işlem ve süreçlere ilişkin giderleri bu faaliyet altında izlenmektedir.

EKONOMİK KOD	2019 Bütçe	2019 Harcama	2020 Bütçe	2021 Tahmin	2022 Tahmin
<i>Personel Giderleri</i>	1.339.000	1.205.895	1.570.300	1.687.600	1.797.000
<i>Sosyal Güvenlik Kurumuna Devlet Primi Giderleri</i>	190.100	176.764	222.200	238.900	254.300
<i>Mal ve Hizmet Alım Giderleri</i>	9.000	2.326	7.200	8.300	8.700
<i>Faiz Giderleri</i>					
<i>Cari Transferler</i>					
<i>Sermaye Giderleri</i>					
<i>Sermaye Transferleri</i>					
<i>Borç Verme</i>					
<b>BÜTÇE İÇİ TOPLAM KAYNAK</b>	1.538.100	1.384.985	1.799.700	1.934.800	2.060.000
<i>Döner Sermaye</i>			100.000	110.000	120.000
<i>Özel Hesap</i>			50.000	55.000	60.000
<i>Diğer Bütçe Dışı Kaynak</i>					
<b>BÜTÇE DIŞI TOPLAM KAYNAK</b>			150.000	165.000	180.000
<b>FAALİYET MALİYETİ TOPLAMI</b>	1.538.100	1.384.985	1.949.700	2.099.800	2.240.000

## FAALİYET MALİYETLERİ TABLOSU

<b>İdare Adı</b>	KARABÜK ÜNİVERSİTESİ
<b>Program Adı</b>	YÖNETİM VE DESTEK PROGRAMI
<b>Alt Program Adı</b>	ÜST YÖNETİM, İDARİ VE MALİ HİZMETLER
<b>Alt Program Hedefi</b>	
<b>Faaliyet Adı</b>	Diğer Destek Hizmetleri
<b>Açıklama</b>	İdarelerin tüm programlarına hizmet etmekle birlikte yukarıda yer alan faaliyetler kapsamına girmeyen diğer destek hizmeti niteliğindeki iş, işlem ve süreçlere yönelik giderleri bu faaliyet altında izlenmektedir.

EKONOMİK KOD	2019 Bütçe	2019 Harcama	2020 Bütçe	2021 Tahmin	2022 Tahmin
<i>Personel Giderleri</i>	1.109.000	551.956	1.297.000	1.394.000	1.485.000
<i>Sosyal Güvenlik Kurumuna Devlet Primi Giderleri</i>	237.000	118.177	277.000	297.000	317.000
<i>Mal ve Hizmet Alım Giderleri</i>					
<i>Faiz Giderleri</i>					
<i>Cari Transferler</i>					
<i>Sermaye Giderleri</i>					
<i>Sermaye Transferleri</i>					
<i>Borç Verme</i>					
<b>BÜTÇE İÇİ TOPLAM KAYNAK</b>	<b>1.346.000</b>	<b>670.133</b>	<b>1.574.000</b>	<b>1.691.000</b>	<b>1.802.000</b>
<i>Döner Sermaye</i>			100.000	110.000	120.000
<i>Özel Hesap</i>			50.000	55.000	60.000
<i>Diğer Bütçe Dışı Kaynak</i>					
<b>BÜTÇE DIŞI TOPLAM KAYNAK</b>			<b>150.000</b>	<b>165.000</b>	<b>180.000</b>
<b>FAALİYET MALİYETİ TOPLAMI</b>	<b>1.346.000</b>	<b>670.133</b>	<b>1.724.000</b>	<b>1.856.000</b>	<b>1.982.000</b>

## FAALİYET MALİYETLERİ TABLOSU

<b>İdare Adı</b>	KARABÜK ÜNİVERSİTESİ
<b>Program Adı</b>	YÖNETİM VE DESTEK PROGRAMI
<b>Alt Program Adı</b>	ÜST YÖNETİM, İDARİ VE MALİ HİZMETLER
<b>Alt Program Hedefi</b>	
<b>Faaliyet Adı</b>	Engellilerin Erişebilirliğinin Sağlanması
<b>Açıklama</b>	5378 sayılı Engelliler Hakkında Kanun kapsamında engellilerin erişebilirliğinin sağlanması amacıyla yapılacak giderler bu faaliyet altında izlenmektedir.

EKONOMİK KOD	2019 Bütçe	2019 Harcama	2020 Bütçe	2021 Tahmin	2022 Tahmin
<i>Personel Giderleri</i>					
<i>Sosyal Güvenlik Kurumuna Devlet Primi Giderleri</i>					
<i>Mal ve Hizmet Alım Giderleri</i>					
<i>Faiz Giderleri</i>					
<i>Cari Transferler</i>					
<i>Sermaye Giderleri</i>	50.000	19.058	100.000	50.000	50.000
<i>Sermaye Transferleri</i>					
<i>Borç Verme</i>					
<b>BÜTÇE İÇİ TOPLAM KAYNAK</b>	50.000	19.058	100.000	50.000	50.000
<i>Döner Sermaye</i>					
<i>Özel Hesap</i>					
<i>Diğer Bütçe Dışı Kaynak</i>					
<b>BÜTÇE DIŞI TOPLAM KAYNAK</b>					
<b>FAALİYET MALİYETİ TOPLAMI</b>	50.000	19.058	100.000	50.000	50.000

## FAALİYET MALİYETLERİ TABLOSU

<b>İdare Adı</b>	KARABÜK ÜNİVERSİTESİ
<b>Program Adı</b>	YÖNETİM VE DESTEK PROGRAMI
<b>Alt Program Adı</b>	ÜST YÖNETİM, İDARİ VE MALİ HİZMETLER
<b>Alt Program Hedefi</b>	
<b>Faaliyet Adı</b>	Genel Destek Hizmetleri
<b>Açıklama</b>	İdarelerin tüm programlarına hizmet eder nitelikte olan temizlik, güvenlik, aydınlatma, ısıtma, onarım, taşıma ve benzeri mal ve hizmetlerin temini; fiziki çalışma ortamlarının düzenlenmesi, genel evrak ve arşiv hizmetlerinin yürütülmesi, sivil savunma ve seferberlik hizmetlerinin planlanması ve yürütülmesi gibi iş, işlem ve süreçlere yönelik giderleri bu faaliyet altında izlenmektedir.

EKONOMİK KOD	2019 Bütçe	2019 Harcama	2020 Bütçe	2021 Tahmin	2022 Tahmin
<i>Personel Giderleri</i>	3.378.200	2.346.135	3.932.000	4.224.900	4.498.900
<i>Sosyal Güvenlik Kurumuna Devlet Primi Giderleri</i>	533.600	370.825	618.200	665.000	707.500
<i>Mal ve Hizmet Alım Giderleri</i>	220.700	174.042	205.500	221.200	234.000
<i>Faiz Giderleri</i>					
<i>Cari Transferler</i>	861.000	77.286	936.000	1.003.000	1.057.000
<i>Sermaye Giderleri</i>					
<i>Sermaye Transferleri</i>					
<i>Borç Verme</i>					
<b>BÜTÇE İÇİ TOPLAM KAYNAK</b>	4.993.500	2.968.288	5.691.700	6.114.100	6.497.400
<i>Döner Sermaye</i>					
<i>Özel Hesap</i>					
<i>Diğer Bütçe Dışı Kaynak</i>					
<b>BÜTÇE DIŞI TOPLAM KAYNAK</b>					
<b>FAALİYET MALİYETİ TOPLAMI</b>	4.993.500	2.968.288	5.691.700	6.114.100	6.497.400

## FAALİYET MALİYETLERİ TABLOSU

<b>İdare Adı</b>	KARABÜK ÜNİVERSİTESİ
<b>Program Adı</b>	YÖNETİM VE DESTEK PROGRAMI
<b>Alt Program Adı</b>	ÜST YÖNETİM, İDARİ VE MALİ HİZMETLER
<b>Alt Program Hedefi</b>	
<b>Faaliyet Adı</b>	İnşaat ve Yapı İşlerinin Yürütülmesi
<b>Açıklama</b>	Hazine adına kayıtlı olup idarelere tahsis edilen veya idareler adına kayıtlı olan taşınmazlara ilişkin her türlü yapım, kiralama, satım, işletme, bakım onarım ve benzeri iş, işlem ve süreçlerin yürütülmesine yönelik giderler bu faaliyet altında izlenmektedir.

EKONOMİK KOD	2019 Bütçe	2019 Harcama	2020 Bütçe	2021 Tahmin	2022 Tahmin
<i>Personel Giderleri</i>	2.282.200	1.990.961	2.677.000	2.876.900	3.063.400
<i>Sosyal Güvenlik Kurumuna Devlet Primi Giderleri</i>	332.500	315.491	388.800	417.900	444.800
<i>Mal ve Hizmet Alım Giderleri</i>	769.800	159.603	851.200	909.500	957.300
<i>Faiz Giderleri</i>					
<i>Cari Transferler</i>					
<i>Sermaye Giderleri</i>					
<i>Sermaye Transferleri</i>					
<i>Borç Verme</i>					
<b>BÜTÇE İÇİ TOPLAM KAYNAK</b>	<b>3.384.500</b>	<b>2.466.055</b>	<b>3.917.000</b>	<b>4.204.300</b>	<b>4.465.500</b>
<i>Döner Sermaye</i>			500.000	550.000	600.000
<i>Özel Hesap</i>			50.000	55.000	60.000
<i>Diğer Bütçe Dışı Kaynak</i>					
<b>BÜTÇE DIŞI TOPLAM KAYNAK</b>			<b>550.000</b>	<b>605.000</b>	<b>660.000</b>
<b>FAALİYET MALİYETİ TOPLAMI</b>	<b>3.384.500</b>	<b>2.466.055</b>	<b>4.467.000</b>	<b>4.809.300</b>	<b>5.125.500</b>



**FAALİYET MALİYETLERİ TABLOSU**

**İdare Adı** KARABÜK ÜNİVERSİTESİ

**Program Adı** YÖNETİM VE DESTEK PROGRAMI

**Alt Program Adı** ÜST YÖNETİM, İDARİ VE MALİ HİZMETLER

**Alt Program Hedefi**

**Faaliyet Adı** İnsan Kaynakları Yönetimine İlişkin Faaliyetler

**Açıklama**

İdarelerin tüm programlarına hizmet eder nitelikte olan temizlik, güvenlik, aydınlatma, ısıtma, onarım, taşıma ve benzeri mal ve hizmetlerin temini; fiziki çalışma ortamlarının düzenlenmesi, genel evrak ve arşiv hizmetlerinin yürütülmesi, sivilsavunma ve seferberlik hizmetlerinin planlanması ve yürütülmesi gibi iş, işlem ve süreçlere yönelik giderleri bu faaliyet altında izlenmektedir.

EKONOMİK KOD	2019 Bütçe	2019 Harcama	2020 Bütçe	2021 Tahmin	2022 Tahmin
<i>Personel Giderleri</i>	1.787.000	1.445.973	2.101.000	2.256.000	2.404.000
<i>Sosyal Güvenlik Kurumuna Devlet Primi Giderleri</i>	290.000	223.193	348.000	371.000	395.000
<i>Mal ve Hizmet Alım Giderleri</i>	32.000	17.800	33.000	35.000	36.000
<i>Faiz Giderleri</i>					
<i>Cari Transferler</i>	3.419.000	3.560.312	3.716.000	3.983.000	4.199.000
<i>Sermaye Giderleri</i>					
<i>Sermaye Transferleri</i>					
<i>Borç Verme</i>					
<b>BÜTÇE İÇİ TOPLAM KAYNAK</b>	<b>5.528.000</b>	<b>5.247.278</b>	<b>6.198.000</b>	<b>6.645.000</b>	<b>7.034.000</b>
<i>Döner Sermaye</i>					
<i>Özel Hesap</i>					
<i>Diğer Bütçe Dışı Kaynak</i>					
<b>BÜTÇE DIŞI TOPLAM KAYNAK</b>					
<b>FAALİYET MALİYETİ TOPLAMI</b>	<b>5.528.000</b>	<b>5.247.278</b>	<b>6.198.000</b>	<b>6.645.000</b>	<b>7.034.000</b>

## FAALİYET MALİYETLERİ TABLOSU

<b>İdare Adı</b>	KARABÜK ÜNİVERSİTESİ
<b>Program Adı</b>	YÖNETİM VE DESTEK PROGRAMI
<b>Alt Program Adı</b>	ÜST YÖNETİM, İDARİ VE MALİ HİZMETLER
<b>Alt Program Hedefi</b>	
<b>Faaliyet Adı</b>	Özel Kalem Hizmetleri
<b>Açıklama</b>	Üst yönetimin çalışma programının düzenlenmesi ile resmi ve özel yazışmalar, protokol, tören, ziyaret, davet, karşılama, ağırlama gibi hizmetlerin yürütülmesi amacıyla gerçekleştirilen iş, işlem ve süreçlere yönelik giderler bu faaliyet altında izlenmektedir.

EKONOMİK KOD	2019 Bütçe	2019 Harcama	2020 Bütçe	2021 Tahmin	2022 Tahmin
<i>Personel Giderleri</i>	2.391.000	1.531.183	2.770.000	2.977.000	3.169.000
<i>Sosyal Güvenlik Kurumuna Devlet Primi Giderleri</i>	267.000	170.424	311.000	335.000	357.000
<i>Mal ve Hizmet Alım Giderleri</i>	71.000	99.635	66.000	70.000	74.000
<i>Faiz Giderleri</i>					
<i>Cari Transferler</i>					
<i>Sermaye Giderleri</i>					
<i>Sermaye Transferleri</i>					
<i>Borç Verme</i>					
<b>BÜTÇE İÇİ TOPLAM KAYNAK</b>	<b>2.729.000</b>	<b>1.801.242</b>	<b>3.147.000</b>	<b>3.382.000</b>	<b>3.600.000</b>
<i>Döner Sermaye</i>					
<i>Özel Hesap</i>					
<i>Diğer Bütçe Dışı Kaynak</i>					
<b>BÜTÇE DIŞI TOPLAM KAYNAK</b>					
<b>FAALİYET MALİYETİ TOPLAMI</b>	<b>2.729.000</b>	<b>1.801.242</b>	<b>3.147.000</b>	<b>3.382.000</b>	<b>3.600.000</b>

## FAALİYET MALİYETLERİ TABLOSU

<b>İdare Adı</b>	KARABÜK ÜNİVERSİTESİ
<b>Program Adı</b>	YÖNETİM VE DESTEK PROGRAMI
<b>Alt Program Adı</b>	ÜST YÖNETİM, İDARİ VE MALİ HİZMETLER
<b>Alt Program Hedefi</b>	
<b>Faaliyet Adı</b>	Strateji Geliştirme ve Mali Hizmetler
<b>Açıklama</b>	İdareler tarafından yürütülen ve idarelerin tüm programlarına hizmet eder nitelikte olan mali yönetim ve kontrole ilişkin iş, işlem ve süreçlere yönelik giderler bu faaliyet altında izlenmektedir.

EKONOMİK KOD	2019 Bütçe	2019 Harcama	2020 Bütçe	2021 Tahmin	2022 Tahmin
<i>Personel Giderleri</i>	1.356.000	779.227	1.600.000	1.723.000	1.830.000
<i>Sosyal Güvenlik Kurumuna Devlet Primi Giderleri</i>	212.000	126.767	247.000	266.000	283.000
<i>Mal ve Hizmet Alım Giderleri</i>	18.000	5.512	15.000	16.000	17.000
<i>Faiz Giderleri</i>					
<i>Cari Transferler</i>					
<i>Sermaye Giderleri</i>					
<i>Sermaye Transferleri</i>					
<i>Borç Verme</i>					
<b>BÜTÇE İÇİ TOPLAM KAYNAK</b>	<b>1.586.000</b>	<b>911.506</b>	<b>1.862.000</b>	<b>2.005.000</b>	<b>2.130.000</b>
<i>Döner Sermaye</i>					
<i>Özel Hesap</i>					
<i>Diğer Bütçe Dışı Kaynak</i>					
<b>BÜTÇE DIŞI TOPLAM KAYNAK</b>					
<b>FAALİYET MALİYETİ TOPLAMI</b>	<b>1.586.000</b>	<b>911.506</b>	<b>1.862.000</b>	<b>2.005.000</b>	<b>2.130.000</b>

## D. İdarenin Toplam Kaynak İhtiyacı

### FAALİYETLER DÜZEYİNDE KARABÜK ÜNİVERSİTESİ PERFORMANS PROGRAMI MALİYETİ

PROGRAM SINIFLANDIRMASI	2020			2021			2022		
	BÜTÇE İÇİ	BÜTÇE DIŞI	TOPLAM	BÜTÇE İÇİ	BÜTÇE DIŞI	TOPLAM	BÜTÇE İÇİ	BÜTÇE DIŞI	TOPLAM
<b>ARAŞTIRMA, GELİŞTİRME VE YENİLİK</b>	<b>648.000</b>	<b>700.000</b>	<b>1.348.000</b>	<b>694.000</b>	<b>770.000</b>	<b>1.464.000</b>	<b>731.000</b>	<b>840.000</b>	<b>1.571.000</b>
<b>ARAŞTIRMA ALTYAPILARI</b>	0	400.000	400.000	0	440.000	440.000	0	480.000	480.000
<i>Yükseköğretim Kurumları Araştırma Altyapısı Kurulması ve Geliştirilmesi</i>	0	400.000	400.000	0	440.000	440.000	0	480.000	480.000
<b>YÜKSEKÖĞRETİMDE BİLİMSEL ARAŞTIRMA VE GELİŞTİRME</b>	648.000	300.000	948.000	694.000	330.000	1.024.000	731.000	360.000	1.091.000
<i>Yükseköğretim Kurumları Temel Araştırma Hizmetleri</i>	0	150.000	150.000	0	165.000	165.000	0	180.000	180.000
<i>Yükseköğretim Kurumlarının Bilimsel Araştırma Projeleri</i>	648.000	150.000	798.000	694.000	165.000	859.000	731.000	180.000	911.000
<b>HAYAT BOYU ÖĞRENME</b>	<b>0</b>	<b>300.000</b>	<b>300.000</b>	<b>0</b>	<b>330.000</b>	<b>330.000</b>	<b>0</b>	<b>360.000</b>	<b>360.000</b>
<b>YÜKSEKÖĞRETİM KURUMLARI SÜREKLİ EĞİTİM FAALİYETLERİ</b>	0	300.000	300.000	0	330.000	330.000	0	360.000	360.000
<i>Toplum Hizmetine Sunulan Eğitim Programları, Kurs ve Seminerler</i>	0	150.000	150.000	0	165.000	165.000	0	180.000	180.000
<i>Yükseköğretim Kurumları Sosyal Sorumluluk Projeleri</i>	0	150.000	150.000	0	165.000	165.000	0	180.000	180.000

<b>YÜKSEKÖĞRETİM HİZMETLERİ</b>	<b>212.460.000</b>	<b>500.000</b>	<b>212.960.000</b>	<b>226.843.000</b>	<b>550.000</b>	<b>227.393.000</b>	<b>241.128.000</b>	<b>600.000</b>	<b>241.728.000</b>
<b>ÖN LİSANS EĞİTİMİ, LİSANS EĞİTİMİ VE LİSANSÜSTÜ EĞİTİM</b>	203.486.000	500.000	203.986.000	217.218.000	550.000	217.768.000	230.928.000	600.000	231.528.000
<i>Doktora ve Tıpta Uzmanlık Eğitimi</i>	45.000	0	45.000	48.000	0	48.000	51.000	0	51.000
<i>Yabancı Uyruklu Öğrenci Programı Kapsamında Yürütülen Hizmetler</i>	0	150.000	150.000	0	165.000	165.000	0	180.000	180.000
<i>Yükseköğretim Kurumları Bilgi ve Kültürel Kaynaklarının Geliştirilmesi ve Erişimin Kolaylaştırılması</i>	1.528.000	350.000	1.878.000	988.000	385.000	1.373.000	1.103.000	420.000	1.523.000
<i>Yükseköğretim Kurumları Birinci Öğretim</i>	195.517.000	0	195.517.000	209.316.000	0	209.316.000	222.545.000	0	222.545.000
<i>Yükseköğretim Kurumları İkinci Öğretim</i>	5.580.000	0	5.580.000	5.980.000	0	5.980.000	6.300.000	0	6.300.000
<i>Yükseköğretim Kurumları Uzaktan Eğitim</i>	406.000	0	406.000	446.000	0	446.000	466.000	0	466.000
<i>Yükseköğretim Kurumları Yaz Okulları</i>	410.000	0	410.000	440.000	0	440.000	463.000	0	463.000
<b>YÜKSEKÖĞRETİMDE ÖĞRENCİ YAŞAMI</b>	8.974.000	0	8.974.000	9.625.000	0	9.625.000	10.200.000	0	10.200.000
<i>Yükseköğretimde Beslenme Hizmetleri</i>	3.045.000	0	3.045.000	3.264.000	0	3.264.000	3.440.000	0	3.440.000
<i>Yükseköğretimde Kültür ve Spor Hizmetleri</i>	517.000	0	517.000	552.000	0	552.000	581.000	0	581.000
<i>Yükseköğretimde Öğrenci Yaşamına İlişkin Diğer Hizmetler</i>	5.409.000	0	5.409.000	5.806.000	0	5.806.000	6.176.000	0	6.176.000
<i>Yükseköğretimde Sağlık Hizmetleri</i>	3.000	0	3.000	3.000	0	3.000	3.000	0	3.000

<b>YÖNETİM VE DESTEK PROGRAMI</b>	<b>24.911.000</b>	<b>850.000</b>	<b>25.761.000</b>	<b>26.694.000</b>	<b>935.000</b>	<b>27.629.000</b>	<b>28.349.000</b>	<b>1.020.000</b>	<b>29.369.000</b>
<b>TEFTİŞ, DENETİM VE DANIŞMANLIK HİZMETLERİ</b>	621.600	0	621.600	667.800	0	667.800	710.100	0	710.100
<i>Hukuki Danışmanlık ve Muhakemat Hizmetleri</i>	311.600	0	311.600	334.800	0	334.800	356.100	0	356.100
<i>İç Denetim</i>	310.000	0	310.000	333.000	0	333.000	354.000	0	354.000
<b>ÜST YÖNETİM, İDARİ VE MALİ HİZMETLER</b>	24.289.400	850.000	25.139.400	26.026.200	935.000	26.961.200	27.638.900	1.020.000	28.658.900
<i>Bilgi Teknolojilerine Yönelik Faaliyetler</i>	1.799.700	150.000	1.949.700	1.934.800	165.000	2.099.800	2.060.000	180.000	2.240.000
<i>Diğer Destek Hizmetleri</i>	1.574.000	150.000	1.724.000	1.691.000	165.000	1.856.000	1.802.000	180.000	1.982.000
<i>Engellilerin Erişebilirliğinin Sağlanması</i>	100.000	0	100.000	50.000	0	50.000	50.000	0	50.000
<i>Genel Destek Hizmetleri</i>	5.691.700	0	5.691.700	6.114.100	0	6.114.100	6.497.400	0	6.497.400
<i>İnşaat ve Yapı İşlerinin Yürütülmesi</i>	3.917.000	550.000	4.467.000	4.204.300	605.000	4.809.300	4.465.500	660.000	5.125.500
<i>İnsan Kaynakları Yönetimine İlişkin Faaliyetler</i>	6.198.000	0	6.198.000	6.645.000	0	6.645.000	7.034.000	0	7.034.000
<i>Özel Kalem Hizmetleri</i>	3.147.000	0	3.147.000	3.382.000	0	3.382.000	3.600.000	0	3.600.000
<i>Strateji Geliştirme ve Mali Hizmetler</i>	1.862.000	0	1.862.000	2.005.000	0	2.005.000	2.130.000	0	2.130.000
<b>GENEL TOPLAM</b>	<b>238.019.000</b>	<b>2.350.000</b>	<b>240.369.000</b>	<b>254.231.000</b>	<b>2.585.000</b>	<b>256.816.000</b>	<b>270.208.000</b>	<b>2.820.000</b>	<b>273.028.000</b>

**EKONOMİK SINIFLANDIRMA DÜZEYİNDE KARABÜK ÜNİVERSİTESİ PERFORMANS PROGRAMI MALİYETİ**

EKONOMİK KOD	2020				2021				2022			
	HİZMET PROGRAMLARI TOPLAM	YÖNETİM VE DESTEK PROGRAMI	PROGRAM DIŞI GİDERLER	TOPLAM	HİZMET PROGRAMLARI TOPLAM	YÖNETİM VE DESTEK PROGRAMI	PROGRAM DIŞI GİDERLER	TOPLAM	HİZMET PROGRAMLARI TOPLAM	YÖNETİM VE DESTEK PROGRAMI	PROGRAM DIŞI GİDERLER	TOPLAM
<i>Personel Giderleri</i>	157.031.000	16.437.000		173.468.000	168.751.000	17.665.000		186.416.000	179.676.000	18.806.000		198.482.000
<i>Sosyal Güvenlik Kurumuna Devlet Primi Giderleri</i>	21.663.000	2.484.000		24.147.000	23.283.000	2.668.000		25.951.000	24.791.000	2.841.000		27.632.000
<i>Mal ve Hizmet Alım Giderleri</i>	15.512.000	1.238.000		16.750.000	16.630.000	1.325.000		17.955.000	17.532.000	1.396.000		18.928.000
<i>Faiz Giderleri</i>				0				0				0
<i>Cari Transferler</i>		4.652.000		4.652.000		4.986.000		4.986.000		5.256.000		5.256.000
<i>Sermaye Giderleri</i>	18.902.000	100.000		19.002.000	18.873.000	50.000		18.923.000	19.860.000	50.000		19.910.000
<i>Sermaye Transferleri</i>				0				0				0
<i>Borç Verme</i>				0				0				0
<i>Yedek Ödenekler</i>				0				0				0

<b>BÜTÇE İÇİ TOPLAM KAYNAK</b>	<b>213.108.000</b>	<b>24.911.000</b>	<b>0</b>	<b>238.019.000</b>	<b>227.537.000</b>	<b>26.694.000</b>	<b>0</b>	<b>254.231.000</b>	<b>241.859.000</b>	<b>28.349.000</b>	<b>0</b>	<b>270.208.000</b>
<i>Döner Sermaye</i>	1.100.000	700.000		1.800.000	1.210.000	770.000		1.980.000	1.320.000	840.000		2.160.000
<i>Özel Hesap</i>	400.000	150.000		550.000	440.000	165.000		605.000	480.000	180.000		660.000
<i>Diğer Bütçe Dışı Kaynak</i>				0				0				0
<b>BÜTÇE DIŞI TOPLAM KAYNAK</b>	<b>1.500.000</b>	<b>850.000</b>	<b>0</b>	<b>2.350.000</b>	<b>1.650.000</b>	<b>935.000</b>	<b>0</b>	<b>2.585.000</b>	<b>1.800.000</b>	<b>1.020.000</b>	<b>0</b>	<b>2.820.000</b>
<b>GENEL TOPLAM</b>	<b>214.608.000</b>	<b>25.761.000</b>	<b>0</b>	<b>240.369.000</b>	<b>229.187.000</b>	<b>27.629.000</b>	<b>0</b>	<b>256.816.000</b>	<b>243.659.000</b>	<b>29.369.000</b>	<b>0</b>	<b>273.028.000</b>



## E. Diğer Hususlar

### FAALİYETLERDEN SORUMLU HARCAMA BİRİMLERİ

**İdare Adı** KARABÜK ÜNİVERSİTESİ  
**Yıl** 2020 (Cumhurbaşkanı Teklifi)

PROGRAM	ALT PROGRAM	FAALİYET	SORUMLU HARCAMA BİRİMİ
ARAŞTIRMA, GELİŞTİRME VE YENİLİK	YÜKSEKÖĞRETİMDE BİLİMSEL ARAŞTIRMA VE GELİŞTİRME	Yükseköğretim Kurumlarının Bilimsel Araştırma Projeleri	ÖZEL KALEM (REKTÖRLÜK)
YÜKSEKÖĞRETİM HİZMETLERİ	ÖN LİSANS EĞİTİMİ, LİSANS EĞİTİMİ VE LİSANSÜSTÜ EĞİTİM	Doktora ve Tıpta Uzmanlık Eğitimi	Sağlık Bilimleri Enstitüsü, FEN BİLİMLERİ ENSTİTÜSÜ, Demir -Çelik Enstitüsü, SOSYAL BİLİMLER ENSTİTÜSÜ
		Yükseköğretim Kurumları Bilgi ve Kültürel Kaynaklarının Geliştirilmesi ve Erişimin Kolaylaştırılması	KÜTÜPHANE VE DOKÜMANTASYON DAİRE BAŞKANLIĞI
		Yükseköğretim Kurumları Birinci Öğretim	İDARİ VE MALİ İŞLER DAİRE BAŞKANLIĞI, PERSONEL DAİRE BAŞKANLIĞI, YAPI İŞLERİ VE TEKNİK DAİRE BAŞKANLIĞI, Sağlık Bilimleri Enstitüsü, Tıp Fakültesi, Diş Hekimliği Fakültesi, Sağlık Bilimleri Fakültesi, Sağlık Hizmetleri Meslek Yüksekokulu, FEN BİLİMLERİ ENSTİTÜSÜ, Demir -Çelik Enstitüsü, Fen Fakültesi, Mimarlık Fakültesi, MÜHENDİSLİK FAKÜLTESİ, Teknoloji Fakültesi, Orman Fakültesi, TEKNİK EĞİTİM FAKÜLTESİ, Sivil Havacılık Yüksekokulu, T.O.B.B. Teknik Bilimler Meslek Yüksekokulu, Yenice Meslek Yüksekokulu, Eflani Hayvansal Üretim ve Yönetim Meslek Yüksekokulu, SOSYAL BİLİMLER ENSTİTÜSÜ, İşletme Fakültesi, İKTİSADİ VE İDARİ BİLİMLER FAKÜLTESİ, SAFRANBOLU FETHİ TOKER GÜZEL SANATLAR FAKÜLTESİ, Edebiyat Fakültesi, İletişim Fakültesi, İlahiyat Fakültesi, Turizm Fakültesi-Safranbolu, Hasan Doğan Beden Eğitimi ve Spor Yüksek Okulu, SAFRANBOLU DEVLET KONSERVATUVARI, Yabancı Diller Yüksek Okulu, SAFRANBOLU MESLEK YÜKSEKOKULU, Eskipazar Meslek Yüksek Okulu, Sosyal Bilimler Meslek Yüksekokulu, Adalet Meslek Yüksekokulu

		Yükseköğretim Kurumları İkinci Öğretim	İDARİ VE MALİ İŞLER DAİRE BAŞKANLIĞI, YAPI İŞLERİ VE TEKNİK DAİRE BAŞKANLIĞI, Sağlık Bilimleri Fakültesi, Sağlık Hizmetleri Meslek Yüksekokulu, Fen Fakültesi, MÜHENDİSLİK FAKÜLTESİ, Teknoloji Fakültesi, T.O.B.B. Teknik Bilimler Meslek Yüksekokulu, İşletme Fakültesi, İKTİSADİ VE İDARİ BİLİMLER FAKÜLTESİ, Edebiyat Fakültesi, İlahiyat Fakültesi, Turizm Fakültesi-Safranbolu, Hasan Doğan Beden Eğitimi ve Spor Yüksek Okulu, SAFRANBOLU MESLEK YÜKSEKOKULU, Eskipazar Meslek Yüksek Okulu, Adalet Meslek Yüksekokulu
		Yükseköğretim Kurumları Uzaktan Eğitim	İDARİ VE MALİ İŞLER DAİRE BAŞKANLIĞI, Sağlık Hizmetleri Meslek Yüksekokulu, FEN BİLİMLERİ ENSTİTÜSÜ, MÜHENDİSLİK FAKÜLTESİ, SOSYAL BİLİMLER ENSTİTÜSÜ, İKTİSADİ VE İDARİ BİLİMLER FAKÜLTESİ, Edebiyat Fakültesi, SAFRANBOLU MESLEK YÜKSEKOKULU, Eskipazar Meslek Yüksek Okulu
		Yükseköğretim Kurumları Yaz Okulları	İDARİ VE MALİ İŞLER DAİRE BAŞKANLIĞI, Sağlık Bilimleri Fakültesi, Sağlık Hizmetleri Meslek Yüksekokulu, Fen Fakültesi, Mimarlık Fakültesi, MÜHENDİSLİK FAKÜLTESİ, Teknoloji Fakültesi, Orman Fakültesi, T.O.B.B. Teknik Bilimler Meslek Yüksekokulu, Yenice Meslek Yüksekokulu, Eflani Hayvansal Üretim ve Yönetim Meslek Yüksekokulu, İşletme Fakültesi, İKTİSADİ VE İDARİ BİLİMLER FAKÜLTESİ, SAFRANBOLU FETHİ TOKER GÜZEL SANATLAR FAKÜLTESİ, Edebiyat Fakültesi, İlahiyat Fakültesi, Turizm Fakültesi-Safranbolu, Hasan Doğan Beden Eğitimi ve Spor Yüksek Okulu, Yabancı Diller Yüksek Okulu, SAFRANBOLU MESLEK YÜKSEKOKULU, Eskipazar Meslek Yüksek Okulu, Adalet Meslek Yüksekokulu
	Yükseköğretimde Beslenme Hizmetleri	SAĞLIK, KÜLTÜR VE SPOR DAİRE BAŞKANLIĞI	
YÜKSEKÖĞRETİMDE ÖĞRENCİ YAŞAMI	Yükseköğretimde Kültür ve Spor Hizmetleri	SAĞLIK, KÜLTÜR VE SPOR DAİRE BAŞKANLIĞI	
	Yükseköğretimde Öğrenci Yaşamına İlişkin Diğer Hizmetler	PERSONEL DAİRE BAŞKANLIĞI, SAĞLIK, KÜLTÜR VE SPOR DAİRE BAŞKANLIĞI, YAPI İŞLERİ VE TEKNİK DAİRE BAŞKANLIĞI, ÖĞRENCİ İŞLERİ DAİRE BAŞKANLIĞI	
	Yükseköğretimde Sağlık Hizmetleri	SAĞLIK, KÜLTÜR VE SPOR DAİRE BAŞKANLIĞI	

YÖNETİM VE DESTEK PROGRAMI	TEFTİŞ, DENETİM VE DANIŞMANLIK HİZMETLERİ	Hukuki Danışmanlık ve Muhakemat Hizmetleri	HUKUK MÜŞAVİRLİĞİ
		İç Denetim	ÖZEL KALEM (REKTÖRLÜK)
	ÜST YÖNETİM, İDARİ VE MALİ HİZMETLER	Bilgi Teknolojilerine Yönelik Faaliyetler	BİLGİ İŞLEM DAİRE BAŞKANLIĞI
		Diğer Destek Hizmetleri	İDARİ VE MALİ İŞLER DAİRE BAŞKANLIĞI
		Engellilerin Erişebilirliğinin Sağlanması	YAPI İŞLERİ VE TEKNİK DAİRE BAŞKANLIĞI
		Genel Destek Hizmetleri	ÖZEL KALEM (GENEL SEKRETERLİK), İDARİ VE MALİ İŞLER DAİRE BAŞKANLIĞI, PERSONEL DAİRE BAŞKANLIĞI
		İnsan Kaynakları Yönetimine İlişkin Faaliyetler	PERSONEL DAİRE BAŞKANLIĞI
		İnşaat ve Yapı İşlerinin Yürütülmesi	İDARİ VE MALİ İŞLER DAİRE BAŞKANLIĞI, YAPI İŞLERİ VE TEKNİK DAİRE BAŞKANLIĞI
		Özel Kalem Hizmetleri	ÖZEL KALEM (REKTÖRLÜK)
		Strateji Geliştirme ve Mali Hizmetler	STRATEJİ GELİŞTİRME DAİRE BAŞKANLIĞI

**PERFORMANS GÖSTERGELERİNİN İZLENMESİNDEN SORUMLU BİRİMLER**

**İdare Adı: KARABÜK ÜNİVERSİTESİ**

PROGRAM	ALT PROGRAM	PERFORMANS GÖSTERGELERİ	SORUMLU BİRİM
ARAŞTIRMA, GELİŞTİRME VE YENİLİK	ARAŞTIRMA ALTYAPILARI	Araştırma altyapısı projesi tamamlanma oranı	ÖZEL KALEM (GENEL SEKRETERLİK)
	YÜKSEKÖĞRETİMDE BİLİMSEL ARAŞTIRMA VE GELİŞTİRME	Ar-ge'ye harcanan bütçenin toplam bütçeye oranı	ÖZEL KALEM (REKTÖRLÜK)
		Ar-ge sonucu ortaya çıkan ürünlere ilişkin alınan patent sayısı	ÖZEL KALEM (REKTÖRLÜK)
		Ar-ge sonucu ticarileştirilen ürün sayısı	ÖZEL KALEM (REKTÖRLÜK)
		Araştırma merkezleri gelir miktarı	ÖZEL KALEM (REKTÖRLÜK)
		Araştırma merkezlerinin sanayi ile yaptığı proje sayısı	ÖZEL KALEM (REKTÖRLÜK)
		BAP kapsamında desteklenen araştırma projeleri sayısı	ÖZEL KALEM (REKTÖRLÜK)
		Öğretim elemanı başına düşen ar-ge proje sayısı	ÖZEL KALEM (REKTÖRLÜK)
		Patent, faydalı model ve endüstriyel tasarım başvuru sayısı	ÖZEL KALEM (REKTÖRLÜK)
		Ulusal ve uluslararası kuruluşlar tarafından desteklenen ar-ge projesi sayısı	ÖZEL KALEM (REKTÖRLÜK)
		Uluslararası endekslerde yer alan bilimsel yayın sayısı	KÜTÜPHANE VE DOKÜMANTASYON DAİRE BAŞKANLIĞI
HAYAT BOYU ÖĞRENME	YÜKSEKÖĞRETİM KURUMLARI SÜREKLİ EĞİTİM FAALİYETLERİ	Dezavantajlı gruplara yönelik sosyal entegrasyon ve kapsayıcılığa ilişkin yapılan faaliyet sayısı	SAĞLIK, KÜLTÜR VE SPOR DAİRE BAŞKANLIĞI
		Eğitim programlarına başvuran kişi sayısı	ÖZEL KALEM (REKTÖRLÜK)
		Mezunlara yönelik gerçekleştirilen faaliyet sayısı	SAĞLIK, KÜLTÜR VE SPOR DAİRE BAŞKANLIĞI
		Sürekli Eğitim Merkezi (SEM) ve Dil Merkezi (DİLMER) tarafından mesleki eğitime yönelik verilen sertifika sayısı	ÖZEL KALEM (GENEL SEKRETERLİK)
		Tamamlanan sosyal sorumluluk projeleri sayısı	SAĞLIK, KÜLTÜR VE SPOR DAİRE BAŞKANLIĞI
		Üniversitenin çevrecilik alanlarında aldığı ödül sayısı	ÖZEL KALEM (GENEL SEKRETERLİK)

TEDAVİ EDİCİ SAĞLIK	TEDAVİ EDİCİ SAĞLIK	Ameliyat sayısı	
		Üniversite hastaneleri nitelikli yatak oranı	
		Üniversite hastaneleri yatak doluluk oranı	
		Yatan hasta sayısı	
YÜKSEKÖĞRETİM HİZMETLERİ	ÖĞRETİM ELEMANLARININ MESLEKİ GELİŞİMİ	SCI, SCI-Expanded, SSCI ve AHCI kapsamındaki dergilerde öğretim elemanı başına düşen yayın sayısı	ÖZEL KALEM (GENEL SEKRETERLİK)
		Araştırma bursundan yararlanan öğrenci sayısı	ÖZEL KALEM (REKTÖRLÜK)
		YÖK tarafından öncelikli alanlarında sağlanan burslardan yararlanan doktora öğrenci sayısı	ÖZEL KALEM (REKTÖRLÜK)
		YÖK tarafından sağlanan yurt dışında yabancı dil yeterliliklerinin artırılmasına yönelik burslardan yararlanan sayısı	ÖZEL KALEM (REKTÖRLÜK)
		Yükseköğretim Kurulu, Türkiye Bilimler Akademisi ve TÜBİTAK bilim, teşvik ve sanat ödülleri sayısı	ÖZEL KALEM (REKTÖRLÜK)
	ÖN LİSANS EĞİTİMİ, LİSANS EĞİTİMİ VE LİSANSÜSTÜ EĞİTİM	Doktora eğitimini tamamlayanların sayısı	ÖĞRENCİ İŞLERİ DAİRE BAŞKANLIĞI
		Eğitim bilimleri kontenjan doluluk oranı	ÖĞRENCİ İŞLERİ DAİRE BAŞKANLIĞI
		Eğitimin program süresinde bitirilme oranı	ÖĞRENCİ İŞLERİ DAİRE BAŞKANLIĞI
		Fen bilimleri kontenjan doluluk oranı	ÖĞRENCİ İŞLERİ DAİRE BAŞKANLIĞI
		Kütüphanede bulunan basılı ve elektronik kaynak sayısı	KÜTÜPHANE VE DOKÜMANTASYON DAİRE BAŞKANLIĞI
		Kütüphanede bulunan öğrenci başına düşen basılı ve elektronik kaynak sayısı	KÜTÜPHANE VE DOKÜMANTASYON DAİRE BAŞKANLIĞI
		Kütüphaneden yararlanan kişi sayısı	KÜTÜPHANE VE DOKÜMANTASYON DAİRE BAŞKANLIĞI
		Lisansüstü öğrencilerin toplam öğrenciler içindeki payı	ÖĞRENCİ İŞLERİ DAİRE BAŞKANLIĞI
		Öğrenci başına düşen eğitim alanı	YAPI İŞLERİ VE TEKNİK DAİRE BAŞKANLIĞI ÖĞRENCİ İŞLERİ DAİRE BAŞKANLIĞI

		Öğrenci başına düşen kapalı alan	YAPI İŞLERİ VE TEKNİK DAİRE BAŞKANLIĞI, ÖĞRENCİ İŞLERİ DAİRE BAŞKANLIĞI
		Öğrenci değişim programlarından yararlanan öğrencilerin oranı	ÖZEL KALEM (REKTÖRLÜK)
		Öğretim üyesi başına düşen öğrenci sayısı	PERSONEL DAİRE BAŞKANLIĞI, ÖĞRENCİ İŞLERİ DAİRE BAŞKANLIĞI
		Sağlık bilimleri kontenjan doluluk oranı	ÖĞRENCİ İŞLERİ DAİRE BAŞKANLIĞI
		Sosyal bilimler kontenjan doluluk oranı	ÖĞRENCİ İŞLERİ DAİRE BAŞKANLIĞI
		Teknokent veya Teknoloji Transfer Ofisi (TTO) projelerine katılan öğrenci sayısı	ÖZEL KALEM (REKTÖRLÜK)
		Uluslararası kuruluşlarla ortak uygulanan eğitim programı sayısı	ÖZEL KALEM (REKTÖRLÜK)
		Yabancı dilde eğitim veren program sayısı	ÖĞRENCİ İŞLERİ DAİRE BAŞKANLIĞI
		Yabancı uyruklu akademisyen sayısı	PERSONEL DAİRE BAŞKANLIĞI
		Yabancı uyruklu öğrenci sayısı	ÖĞRENCİ İŞLERİ DAİRE BAŞKANLIĞI
		Yan dal ve çift ana dal programından mezun olanların toplam mezun sayısına oranı	ÖĞRENCİ İŞLERİ DAİRE BAŞKANLIĞI
	YÜKSEKÖĞRETİMDE ÖĞRENCİ YAŞAMI	Barınma hizmetlerinden yararlanan öğrenci sayısı	
		Beslenme hizmetlerinden yararlanan öğrenci sayısı	SAĞLIK, KÜLTÜR VE SPOR DAİRE BAŞKANLIĞI
		Öğrenci başına düşen sosyal donatı alanı	YAPI İŞLERİ VE TEKNİK DAİRE BAŞKANLIĞI, ÖĞRENCİ İŞLERİ DAİRE BAŞKANLIĞI
		Öğrenci kulüp ve topluluk sayısı	SAĞLIK, KÜLTÜR VE SPOR DAİRE BAŞKANLIĞI
		Sosyal, kültürel ve sportif faaliyet sayısı	SAĞLIK, KÜLTÜR VE SPOR DAİRE BAŞKANLIĞI
		Yükseköğretimde öğrenci başına barınma harcaması	
		Yükseköğretimde öğrenci başına beslenme harcaması	SAĞLIK, KÜLTÜR VE SPOR DAİRE BAŞKANLIĞI
		Yükseköğretimde öğrenci yaşamından memnuniyet oranı	ÖĞRENCİ İŞLERİ DAİRE BAŞKANLIĞI
		Yükseköğretimde öğrencilere sunulan sağlık hizmetinden yararlanan öğrenci sayısının toplam öğrenci sayısına oranı	