

T.C.  
KARABÜK ÜNİVERSİTESİ



*2022 YILI PERFORMANS PROGRAMI*



*Eđitim, kltr ve bilgi aydınlıęa aılan en geniř penceredir.*

*K. Atatrk*

## SUNUŞ



Yaşanmakta olan hızlı gelişmelere ve eğilimlere bağlı olarak üniversitelerin görevleri de sürekli olarak çeşitlenmekte ve artmaktadır. Üniversitelerin, kalkınma ve gelişme için bilgi toplumunu oluşturma sürecine destek sağlamakla yükümlü oldukları bilinmektedir. Buna bağlı olarak üniversiteler üzerinde artan talep baskısı ve kısıtlı kalan kaynaklar, önceliklerin özenle belirlenmesini gerektirmiştir. Bu kapsamda kamu yönetiminde de yeniden yapılanma süreci gerçekleştirilmiş ve toplumun taleplerine karşı daha duyarlı, katılımcılığa önem veren, hedef ve önceliklerini açık biçimde belirlemiş, hesap verebilen, şeffaf, etkin ve rekabete dayalı bir yönetiminin gereği olarak stratejik planlama ve ona paralel olarak performans programı hazırlanması ve izlenmesi anlayışı benimsenmiştir.

Karabük Üniversitesi üstlendiği misyon ile bölgesel, ulusal ve uluslararası ölçekte eğitim, araştırma ve toplumsal hizmet alanlarında önemli atılımlar gerçekleştirmektedir. Üniversitemiz yükseköğretimin tüm seviyelerinde öğretim hizmetlerini sürdürürken özellikle mühendislik alanları başta olmak üzere birçok alanda önemli bilimsel ve sosyal projeleri de hayata geçirmektedir. Karabük Üniversitesi küreselleşen dünyada benzerlerinden özellikle akademik atılımları, sosyal paydaşlarıyla bütünleşmesi ve sosyal sorumluluk projeleri bakımından önemli oranda farklılaşmaktadır.

Üniversitemizin akademik kapasitesini güçlendirmek ve belirlenen vizyonuna ulaşmasını sağlamak amacıyla hazırlanan 2021-2025 dönemi stratejik planlama çalışması, gelecekte ulaşmak istediğimiz stratejik amaçları ve bunlara ulaşmak için uygulanacak stratejileri ve amaçlara ne ölçüde ulaşıldığını saptamaya yönelik performans göstergelerini dokümanete etmektedir. Stratejik planlamaya paralel olarak performans programı hazırlanması ve izlenmesi gerekmektedir. Bu kapsamda üniversitemizin yürüteceği faaliyetler ile bunların

kaynak ihtiyacını, performans hedef ve göstergelerini içeren 2022 yılı performans programı hazırlanmıştır.

Kurumsal olanaklarımızın yanı sıra sosyal paydaşlarımızın katkıları da dikkate alınarak hazırlanan 2022 Yılı Performans Programında, Üniversitemizle ilgili genel bilgiler ve performans bilgileri yer almaktadır. Üniversitemiz performans programının stratejik amaç ve hedeflere en az sapmayla ulaşması, üniversitemizin vizyonuna emin adımlarla ilerlemesi, bilimsel gelişim ve kalkınma açısından önemlidir.

Bugünün ve geleceğin gelişen ve değişen koşullarında stratejik amaçlara ulaşmak, orada tutunmak ve yeni stratejik amaçlara bilinçli sıçrayışlar yapmak, insan unsurunun üst düzey performansı ile gerçekleştirilebilir.

Tüm paydaşlarımıza 2022 yılı performans döneminde üstün başarı dilekleriyle...

**Prof. Dr. Refik POLAT**

**Rektör**

## İÇİNDEKİLER

<b>I. GENEL BİLGİLER .....</b>	<b>8</b>
<b>A. Yetki Görev ve Sorumluluklar .....</b>	<b>8</b>
<b>B. Teşkilat Yapısı.....</b>	<b>20</b>
<b>C. Fiziksel Kaynaklar.....</b>	<b>19</b>
<b>D. İnsan Kaynakları .....</b>	<b>34</b>
<b>E. Diğer Hususlar .....</b>	<b>40</b>
<b>F. Öğrenci Sayıları .....</b>	<b>40</b>
<b>II. PERFORMANS BİLGİLERİ .....</b>	<b>45</b>
<b>A. Temel Politika ve Öncelikler .....</b>	<b>45</b>
<b>B. Amaçlar, Hedefler ve Temel Değerler .....</b>	<b>46</b>
<b>C. İdare Performans Bilgisi.....</b>	<b>51</b>
<b>D. İdarenin Toplam Kaynak İhtiyacı .....</b>	<b>107</b>
<b>E. Diğer Hususlar .....</b>	<b>112</b>

## TABLULAR

<b>Tablo 1.</b> Karabük Üniversitesi Taşınmazlarının Dağılımı .....	28
<b>Tablo 2.</b> Karabük Üniversitesi Kapalı Fiziki Alanların Dağılımı .....	29
<b>Tablo 3.</b> Kapalı Mekânların Hizmet Alanlarına Göre Dağılımı .....	30
<b>Tablo 4.</b> Mevcut Taşıt Araçları .....	31
<b>Tablo 5.</b> İş Makineleri .....	31
<b>Tablo 6.</b> Kütüphane Kaynaklarının Dağılımı.....	33
<b>Tablo 7.</b> Kütüphane Kullanım Oranları .....	33
<b>Tablo 8.</b> Yıllar İtibari ile Akademik ve İdari Kadroların Gelişimi .....	34
<b>Tablo 9.</b> Akademik, İdari ve Sürekli İşçi Personel Dağılımı .....	35
<b>Tablo 10.</b> Yönetici Personel Dağılımı.....	36
<b>Tablo 11.</b> Akademik Personelin Yıllar İtibariyle Unvan/Cinsiyet Dağılımı.....	37
<b>Tablo 12.</b> Akademik Personelin Unvanları ve Akademik Birimlere Dağılımı .....	38
<b>Tablo 13.</b> İdari Personel Dağılımı.....	39
<b>Tablo 14.</b> Öğrenci Sayıları .....	40
<b>Tablo 15.</b> Öğrenci Kontenjanları ve Doluluk Oranları .....	41
<b>Tablo 16.</b> 2019-2020 Eğitim-Öğretim Yılında Yatay ve Dikey Geçişle Gelen Öğrenci Sayısı .....	42
<b>Tablo 17.</b> Öğrencilerin Yüksek Lisans (Tezli/Tezsiz) ve Doktora Programlarına Dağılımı .....	42
<b>Tablo 18.</b> Uluslararası Öğrencilerin Sayısı .....	42
<b>Tablo 19.</b> 2018-2019 Eğitim Öğretim Dönemi Mezun Öğrenci Bilgileri.....	43
<b>Tablo 20.</b> Stratejik Amaç ve Hedefler .....	48
<b>Tablo 21.</b> Alt Program Hedefleri ve Stratejik Plan İlişkisi .....	50

## RESİMLER

<b>Resim 1.</b> Demir Çelik Yerleşkesi.....	19
<b>Resim 2.</b> Karabük Üniversitesi Demir Çelik Yerleşkesi Master Planı.....	20
<b>Resim 3.</b> Karabük Üniversitesi Merkez Kütüphanesi .....	21
<b>Resim 4.</b> Türkiye'nin İlk ve Tek Ay Yıldızlı Stadyumu.....	21
<b>Resim 5.</b> Safranbolu Fethi Toker Güzel Sanatlar ve Tasarım Fakültesi Binası.....	22
<b>Resim 6.</b> Safranbolu Bilim ve Sanat Akademisi (Tarihi Taş Bina) .....	23
<b>Resim 7.</b> Uygulama Oteli Tarihi Çiçekler Evi .....	23
<b>Resim 8.</b> Yenice Meslek Yüksekokulu Binası.....	24
<b>Resim 9.</b> Eskipazar Meslek Yüksekokulu Binası.....	25
<b>Resim 10.</b> Eflani Meslek Yüksekokulu Binası.....	26
<b>Resim 11.</b> TOBB Meslek Yüksekokulu Binası.....	27
<b>Resim 12.</b> Uluslararası öğrenciler .....	43
<b>Resim 13.</b> Mezuniyet .....	44

## I. GENEL BİLGİLER

Karabük Üniversitesi, 29 Mayıs 2007 tarihli ve 26536 sayılı Resmi Gazete’de yayımlanan 5662 sayılı Kanun’la Batı Karadeniz Bölgesinde bulunan Karabük ilinde kurulmuş olan bir devlet üniversitesidir.

Batı Karadeniz Bölgesinde, ekonomik ve stratejik olarak etkin bir yörede kurulmuş olan Üniversitemiz şu anda farklı yerleşkelerde 16 Fakülte, 9 Meslek Yüksekokulu, 4 Yüksekokul, 14 Uygulama ve Araştırma Merkezi, 2 Enstitü ve 1 Devlet Konservatuvarı bulunmaktadır.

Karabük Üniversitesi, merkez ve merkeze bağlı 5 ilçede bulunan Fakülte, Enstitü, Yüksekokul, Meslek Yüksekokulu ve Uygulama ve Araştırma Merkezleriyle tüm bölgeye, gerek eğitim-öğretim ve bilime, gerekse sosyokültürel yaşama olumlu katkıda bulunmak ilkesini esas almıştır.

Üniversitemizde 47.401 öğrenci, 114 Profesör, 141 Doçent, 389 Doktor Öğretim Üyesi, 234 Öğretim Görevlisi, 240 Araştırma Görevlisi olmak üzere toplam 1118 Akademik ve 470 İdari ile 333 İşçi olmak üzere toplam 1.921 Personel bulunmaktadır.

### A. Yetki Görev ve Sorumluluklar

Üniversitelerin, kalkınma ve gelişme için bilgi toplumunu oluşturma sürecine destek sağlamakla yükümlüdürler. Avrupa Birliği’ne katılım aşamasında bulunan ve birçok açıdan Avrupa ile entegre olmuş ülkemizde, toplumun kalkınmasında ve gelişmesinde üniversitelerin yönlendirici özelliğini sürdürebilmesi öncelikle aşağıdaki belirtilen koşulların sağlanmasına bağlıdır:

- Üniversitelerin kamu sorumluluğunda kalmasını sağlamak
- Araştırmayı yükseköğretimin ayrılmaz bir parçası olarak görmek
- Sağlam kurumlar oluşturarak akademik kaliteyi yükseltmek
- Hareketliliği ve sosyal boyutu geliştirmek
- Kalite Yönetim Sistemlerini uygulamak

Karabük Üniversitesi’nin; bu oluşumları dikkatle izlemesi, stratejik durumunu belirlerken bu oluşumları değerlendirmesi ve bu oluşumları karşıt olarak etkileyebilecek düzeye ulaşması gerektiği açıktır. Küresel ölçekte ortaya çıkan bu gelişmeler ve oluşumlara karşın Ülkemizdeki yükseköğretim sisteminin kendine has özelliklerinin de ortaya konmasında yarar vardır.

Anayasanın 130 uncu maddesinde “Çağdaş eğitim-öğretim esaslarına dayanan bir düzen içinde milletin ve ülkenin ihtiyaçlarına uygun insan gücü yetiştirmek amacı ile; ortaöğretime dayalı çeşitli düzeylerde eğitim-öğretim, bilimsel araştırma, yayın ve danışmanlık yapmak, ülkeye ve insanlığa hizmet etmek üzere çeşitli birimlerden oluşan kamu tüzelkişiliğine ve bilimsel özerkliğe sahip Devlet tarafından kanunla kurulan



kurumlar” olarak tanımlamıştır.

Anayasanın, Yükseköğretim Kurumlarının kuruluş organları ile işleyişleri ve bunların seçimleri, görev, yetki ve sorumlulukları ile mali kaynakların kullanılması kanunla düzenlenir hükmü gereğince hazırlanan ve yürürlükte bulunan 2547 sayılı Yükseköğretim Kanununun 12 inci maddesinde Yükseköğretim Kurumlarının görevleri aşağıdaki şekilde sıralanmıştır.

- Çağdaş uygarlık ve eğitim - öğretim esaslarına dayanan bir düzen içinde, toplumun ihtiyaçları ve kalkınma planları ilke ve hedeflerine uygun ve ortaöğretime dayalı çeşitli düzeylerde eğitim - öğretim, bilimsel araştırma, yayım ve danışmanlık yapmak,
- Kendi ihtisas gücü ve maddi kaynaklarını rasyonel, verimli ve ekonomik şekilde kullanarak, milli eğitim politikası ve kalkınma planları ilke ve hedefleri ile Yükseköğretim Kurulu tarafından yapılan plan ve programlar doğrultusunda, ülkenin ihtiyacı olan dallarda ve sayıda insangücü yetiştirmek,
- Türk toplumunun yaşam düzeyini yükseltici ve kamuoyunu aydınlatıcı bilim verilerini söz, yazı ve diğer araçlarla yaymak,
- Örgün, yaygın, sürekli ve açık eğitim yoluyla toplumun özellikle sanayileşme ve tarımda modernleşme alanlarında eğitilmesini sağlamak,
- Ülkenin bilimsel, kültürel, sosyal ve ekonomik yönlerden ilerlemesini ve gelişmesini ilgilendiren sorunlarını, diğer kuruluşlarla işbirliği yaparak, kamu kuruluşlarına önerilerde bulunmak suretiyle öğretim ve araştırma konusu yapmak, sonuçlarını toplumun yararına sunmak ve kamu kuruluşlarınca istenecek inceleme ve araştırmaları sonuçlandırarak düşüncelerini ve önerilerini bildirmek,
- Eğitim - öğretim ve seferberliği içinde, örgün, yaygın, sürekli ve açık eğitim hizmetini üstlenen kurumlara katkıda bulunacak önlemleri almak,
- Yörelerindeki tarım ve sanayinin gelişmesine ve ihtiyaçlarına uygun meslek elemanlarının yetişmesine ve bilgilerinin gelişmesine katkıda bulunmak, sanayi, tarım ve sağlık hizmetleri ile diğer hizmetlerde modernleşmeyi, üretimde artışı sağlayacak çalışma ve programlar yapmak, uygulamak ve yapılanlara katılmak, bununla ilgili kurumlarla işbirliği yapmak ve çevre sorunlarına çözüm getirici önerilerde bulunmak,
- Eğitim teknolojisini üretmek, geliştirmek, kullanmak, yaygınlaştırmak, 1. Yükseköğretimin uygulamalı yapılmasına ait eğitim - öğretim esaslarını geliştirmek, döner sermaye işletmelerini kurmak, verimli çalıştırmak ve bu faaliyetlerin geliştirilmesine ilişkin gerekli düzenlemeleri yapmaktır.

## Rektör

Devlet Üniversitelerinde Rektör, Yükseköğretim Kurulu tarafından önerilecek, profesör olarak görev yapmış adaylar arasından Cumhurbaşkanınca atanır. Bir aylık sürede önerilenlerden birisinin atanmaması ve Yükseköğretim Kurulu tarafından, iki hafta içinde yeni adaylar gösterilmemesi halinde Cumhurbaşkanınca doğrudan atama yapılır. Rektörün görev süresi 4 yıldır. Süresi sona erenler aynı yöntemle yeniden atanabilirler. Ancak aynı Devlet üniversitesinde iki dönemden fazla rektörlük yapılamaz. Rektör, üniversite veya yüksek teknoloji enstitüsü tüzel kişiliğini temsil eder. Vakıflarca kurulan üniversitelerde rektör, mütevelli heyetinin Yükseköğretim Kuruluna teklifi ve Yükseköğretim Kurulunun olumlu görüşü üzerine Cumhurbaşkanı tarafından atanır.”

Rektörlerin yaş haddi 67 yaştır. Ancak rektör olarak atanmış olanlarda görev süreleri bitinceye kadar yaş haddi aranmaz.

## Görev, yetki ve sorumlulukları

- Üniversite kurullarına başkanlık etmek; yükseköğretim üst kuruluşlarının kararlarını uygulamak, üniversite kurullarının önerilerini inceleyerek karara bağlamak ve üniversiteye bağlı kuruluşlar arasında düzenli çalışmayı sağlamak
- Her eğitim-öğretim yılı sonunda ve gerektiğinde üniversitenin eğitim-öğretim bilimsel araştırma ve yayın faaliyetleri hakkında Üniversitelerarası Kurula bilgi vermek
- Üniversitenin yatırım programlarını, bütçesini ve kadro ihtiyaçlarını, bağlı birimlerinin ve üniversite yönetim kurulu ile senatosunun görüş ve önerilerini aldıktan sonra hazırlamak ve Yükseköğretim Kuruluna sunmak
- Gerekli gördüğü hallerde üniversiteyi oluşturan kuruluş ve birimlerde görevli öğretim elemanlarının ve diğer personelin görev yerlerini değiştirmek veya bunlara yeni görevler vermek
- Üniversitenin birimleri ve her düzeydeki personeli üzerinde genel gözetim ve denetim görevini sürdürmek
- Kanun ve yönetmeliklerle kendisine verilen diğer görevleri yapmaktır.

Ayrıca Üniversitemiz mali kaynaklarının plan, program, bütçe ilişkisini kuracak şekilde etkin, ekonomik ve verimli kullanımına yönelik olarak 5018 sayılı Kamu Mali Yönetim ve Kontrol Kanunu kapsamında üst yönetici sıfatı ile Rektöre verilen temel görev ve sorumluluklar aşağıda yer alan kutularda süreçler çerçevesinde belirtilmiştir.

<p><b>STRATEJİK PLAN</b></p>	<ul style="list-style-type: none"> <li>• Üniversitenin Stratejik Plan hazırlık çalışmalarının başladığını iç genelge ile duyurur,</li> <li>• Üniversitenin misyon ve vizyonu ile stratejik amaç ve hedeflerin belirlendiği Stratejik Planı onaylar.</li> </ul>
<p><b>BÜTÇE VE PERFORMANS PROGRAMI</b></p>	<ul style="list-style-type: none"> <li>• Üniversitenin çok yıllık bütçesini, Ülkenin kalkınma planı, yıllık programları ile Üniversitenin Stratejik Plan, Performans Programı ve hizmet gereklerine uygun olarak hazırlanmasını sağlar ve uygulanmasını izler,</li> <li>• Üniversite çok yıllık bütçe teklifini Cumhurbaşkanlığı Strateji ve Bütçe Başkanlığına, gönderilmek üzere Milli Eğitim Bakanı ile birlikte imzalar, • Üniversitenin Performans Programını Cumhurbaşkanlığı Strateji ve Bütçe Başkanlığına, Milli Eğitim Bakanlığına ve ilgili kuruluşlara gönderilmek üzere imzalar,</li> <li>• Üniversitenin harcama birimlerine tahsis edilen ödeneklerin aylık ve üç aylık harcama tutarlarını gösteren ve yıllık olarak hazırlanan ayrıntılı finansman programını onaylar,</li> <li>• 5018 sayılı Kanun ve Merkezi Yönetim Bütçe Kanunu uyarınca, Üniversite bütçesi içinde yapılacak aktarma ve eklemeleri onaylar,</li> <li>• Üniversite bütçesinden açılmış akreditiflere ilişkin ertesi yıla devredilen kredi artıklarının karşılığını bütçenin ilgili tertibine ödenek kaydedilmesini onaylar,</li> <li>• Üniversite bütçesinin gelirli ödenek kaydı, gelir fazlası karşılığı ödenek kaydı ve likit karşılığı ödenek kaydı işlemlerinin gerçekleştirilmesini sağlar,</li> <li>• 5018 sayılı Kanununun 40.maddesi gereğince bağış ve yardımların ödenek kaydedilmesini onaylar</li> </ul>
<p><b>İÇ KONTROL</b></p>	<ul style="list-style-type: none"> <li>• Üniversitemizde yürütülen mali karar ve işlemlerin Ön mali kontrole tabi tutulmasına yönelik Strateji Geliştirme Daire Başkanlığınca yapılacak düzenlemeleri onaylar,</li> <li>• İç denetim birimi tarafından hazırlanan denetim programını onaylar,</li> <li>• İç denetçiler tarafından hazırlanarak sunulan denetim raporlarını değerlendirmek suretiyle, gereği için Strateji Geliştirme Daire Başkanlığına ve ilgili birimlere göndererek, yapılan işlem sonuçlarını iki ay içinde İç Denetim Koordinasyon Kuruluna bildirir.</li> </ul>
<p><b>İDARE FAALİYET RAPORU</b></p>	<ul style="list-style-type: none"> <li>• Üniversite İdare Faaliyet Raporunun düzenlenmesini ve kamuoyuna açıklanmasını sağlar,</li> <li>• İç kontrol güvence beyanını düzenleyerek idare Faaliyet Raporuna eklenmesini sağlar,</li> <li>• Üniversitenin yönetim ve hesap verme sorumluluğunun TBMM’nde görüşülmesine Milli Eğitim Bakanı ile katılır veya yardımcısının katılmasını sağlar.</li> </ul>

## **Senato**

2547 sayılı kanununun 14 üncü maddesine göre senato; Rektörün başkanlığında, rektör yardımcıları, dekanlar ve her fakülteden fakülte kurullarınca üç yıl için seçilecek birer öğretim üyesi ile rektörlüğe bağlı enstitü ve yüksekokul müdürlerinden oluşur. Senato, üniversitenin akademik organı olarak işlev görür. Bu kapsamda üniversitenin eğitim - öğretim, bilimsel araştırma ve yayım faaliyetlerinin esasları hakkında karar almak ve Üniversite Yönetim Kuruluna üye seçmek temel görevleri arasındadır.

Senato, her öğretim yılı başında ve sonunda olmak üzere yılda en az iki defa toplanır. Rektör, gerekli gördüğü hallerde senatoyu toplantıya çağırır.

## **Senato Görevleri**

- Üniversitenin eğitim-öğretim, bilimsel araştırma ve yayım faaliyetlerinin esasları hakkında karar almak.
- Üniversitenin bütününe ilgilendiren kanun ve yönetmelik taslaklarını hazırlamak veya görüş bildirmek.
- Rektörün onayından sonra resmi gazete’de yayımlanarak yürürlüğe girecek olan üniversite veya üniversitenin birimleri ile ilgili yönetmelikleri hazırlamak.
- Üniversitenin yıllık eğitim-öğretim programını ve takvimini inceleyerek karara bağlamak.
- Bir sınava bağlı olmayan fahri akademik unvanları vermek ve fakülte kurullarının bu konudaki önerilerini karara bağlamak.
- Fakülte kurulları ile rektörlüğe bağlı enstitü ve yüksekokul kurullarının kararlarına yapılacak itirazları inceleyerek karara bağlamak.
- Üniversite yönetim kuruluna üye seçmek.
- Kanun ve yönetmeliklerle kendisine verilen diğer görevleri yapmaktır.

## **Üniversite Yönetim Kurulu**

2547 sayılı kanununun 15 inci maddesine göre Üniversite yönetim kurulu, rektörün başkanlığında dekanlardan, üniversiteye bağlı değişik öğretim birim ve alanlarını temsil edecek şekilde senatoca dört yıl için seçilecek üç profesörden oluşur.

Rektör gerektiğinde yönetim kurulunu toplantıya çağırır. Rektör yardımcıları oy hakkı

olmaksızın yönetim kurulu toplantılarına katılabilirler.

## **Üniversite Yönetim Kurulunun Görevleri**

Üniversite yönetim kurulu idari faaliyetlerde rektöre yardımcı bir organ olup aşağıdaki görevleri yapar:

- Yükseköğretim üst kuruluşları ile senato kararlarının uygulanmasında belirlenen plan ve programlar doğrultusunda rektöre yardım etmek.
- Faaliyet plan ve programlarının uygulanmasını sağlamak, üniversiteye bağlı birimlerin önerilerini dikkate alarak yatırım programını, bütçe tasarısını taslağını incelemek ve kendi önerileri ile birlikte rektörlüğe sunmak.
- Üniversite yönetimi ile ilgili olarak rektörün getireceği konularda karar almak.
- Fakülte, enstitü ve yüksekokul yönetim kurullarının kararlarına yapılacak itirazları inceleyerek kesin karara bağlamak.
- Kanun ve yönetmeliklerle verilen diğer görevleri yapmaktır.

## **Fakülte Organlarının Yetki, Görev ve Sorumlulukları**

2547 sayılı Yükseköğretim Kanunu'nun 16 ıncı maddesine göre fakültelerin organları; Dekan, Fakülte Kurulu ve Fakülte Yönetim Kuruludur.

### **Dekan**

Fakültenin ve birimlerinin temsilcisi olan dekan, rektörün önereceği, üniversite içinden veya dışından üç profesör arasından Yükseköğretim Kurulunca üç yıl süre ile seçilir ve normal usul ile atanır. Süresi biten dekan yeniden atanabilir.

Dekan kendisine çalışmalarında yardımcı olmak üzere fakültenin aylıklı öğretim üyeleri arasından en çok iki kişiyi dekan yardımcısı olarak seçer.

Dekan yardımcıları dekan tarafından en çok üç yıl için atanır. Dekan gerekli gördüğü hallerde yardımcılarını değiştirebilir. Dekanın görevi sona erdiğinde yardımcıların görevi de sona erer.

Dekana, görevi başında olmadığı zaman yardımcılarından biri vekalet eder.

Göreve vekâlet altı aydan fazla sürerse, yeni bir dekan atanır.

## **Görev, Yetki ve Sorumlulukları**

- Fakülte kurullarına başkanlık etmek, fakülte kurullarının kararlarını uygulamak ve fakülte birimleri arasında düzenli çalışmayı sağlamak.
- Her öğretim yılı sonunda ve istendiğinde fakültenin genel durumu ve işleyişi hakkında rektöre rapor vermek,
- Fakültenin ödenek ve kadro ihtiyaçlarını gerekçesi ile birlikte rektörlüğe bildirmek, fakülte bütçesi ile ilgili öneriyi fakülte yönetim kurulunun da görüşünü aldıktan sonra rektörlüğe sunmak.
- Fakültenin birimleri ve her düzeydeki personeli üzerinde genel gözetim ve denetim görevini sürdürmek.
- Kanun ve yönetmeliklerle kendisine verilen diğer görevleri yapmaktır.

Dekan; fakültenin ve bağlı birimlerinin öğretim kapasitesinin rasyonel bir şekilde kullanılmasında ve geliştirilmesinde, gerektiği zaman güvenlik önlemlerinin alınmasıyla, öğrencilere gerekli sosyal hizmetlerin sağlanmasında, eğitim-öğretim, bilimsel araştırma ve yayın faaliyetlerinin düzenli bir şekilde yürütülmesinde, bütün faaliyetlerin gözetim ve denetiminin yapılmasında, takip ve kontrol edilmesinde ve sonuçlarının alınmasında rektöre karşı birinci derecede sorumludur.

## **Fakülte Kurulu**

### **Kuruluş ve İşleyişi**

Fakülte kurulu, dekanın başkanlığında fakülteye bağlı bölümlerin başkanları ile varsa fakülteye bağlı enstitü ve yüksekokul müdürlerinden ve üç yıl için fakülte'deki profesörlerin kendi aralarından seçecekleri üç, doçentlerin kendi aralarından seçecekleri iki, yardımcı doçentlerin kendi aralarından seçecekleri bir öğretim üyesinden oluşur.

Fakülte kurulu olağan toplantılarını her yarıyıl başında ve sonunda yapar. Dekan, gerekli gördüğü hallerde fakülte kurulunu toplantıya çağırır.

### **Görevleri**

Fakülte kurulu, akademik bir organ olup aşağıdaki görevleri yapar:

- Fakültenin eğitim-öğretim, bilimsel araştırma ve yayın faaliyetlerini ve bu faaliyetlerle ilgili esasları, plan, program ve eğitim-öğretim takvimini kararlaştırmak.
- Fakülte yönetim kuruluna üye seçmek.
- Kanun ve yönetmeliklerle verilen diğer görevleri yapmaktır.

## **Fakülte Yönetim Kurulu**

### **Kuruluş ve İşleyişi**

Fakülte yönetim kurulu, dekanın başkanlığında fakülte kurulunun üç yıl için seçeceği üç profesör, iki doçent ve bir yardımcı doçentten oluşur.

Fakülte yönetim kurulu dekanın çağrısı üzerine toplanır. Yönetim kurulu gerekli gördüğü hallerde geçici çalışma grupları, eğitim-öğretim koordinatörlükleri kurabilir ve bunların görevlerini düzenler.

### **Görevleri**

Fakülte yönetim kurulu, idari faaliyetlerde dekana yardımcı bir organ olup aşağıdaki görevleri yapar:

- Fakülte kurulunun kararları ile tespit ettiği esasların uygulanmasında dekana yardım etmek.
- Fakültenin eğitim-öğretim, plan ve programları ile akademik takvimin uygulanmasını sağlamak.
- Fakültenin yatırım, program ve bütçe tasarısını hazırlamak.
- Dekanın, fakülte yönetimi ile ilgili olarak getireceği bütün işlerde karar almak.
- Öğrencilerin kabulü, ders intibakları ve çıkarılmaları ile eğitim-öğretim ve sınavlara ait işlemleri hakkında karar vermek.
- Kanun ve yönetmeliklerle verilen diğer görevleri yapmaktır.

### **Enstitü Organlarının Yetki, Görev ve Sorumlulukları**

2547 sayılı Yükseköğretim Kanunu'nun 19/a maddesi uyarınca enstitülerin organları; enstitü müdürü, enstitü kurulu ve enstitü yönetim kuruludur.

#### **Enstitü Müdürü**

İlgili fakülte dekanının önerisi üzerine rektör tarafından üç yıl için atanır. Rektörlüğe bağlı enstitülerde bu atama doğrudan rektör tarafından yapılır. Süresi biten müdür yeniden atanabilir. Rektör ve dekan öneri ve atamalarda ilgili öğretim üyeleri ile gereken istişarelerde bulunurlar.

Müdürün, enstitüde görevli, aylıklı öğretim elemanları arasından üç yıl için atayacağı en çok iki yardımcısı bulunur. Müdür gerektiğinde yardımcılarını değiştirebilir. Müdürün görevi sona erdiğinde yardımcıların görevleri de sona erer.

Müdüre vekâlet etmede veya müdürlüğün boşalmasında yapılacak işlem, dekanlarda olduğu gibidir.

## **Görev, Yetki ve Sorumlulukları**

Enstitü müdürü, 2547 sayılı Kanun ile dekanlara verilmiş olan görevleri enstitü bakımından yerine getirir.

Enstitü kurullarına başkanlık etmek, enstitü kurullarının kararlarını uygulamak ve enstitü birimleri arasında düzenli çalışmayı sağlamak,

Her öğretim yılı sonunda ve istendiğinde enstitünün genel durumu ve işleyişi hakkında rektöre rapor vermek,

Enstitünün ödenek ve kadro ihtiyaçlarını gerekçesi ile birlikte rektörlüğe bildirmek, enstitü bütçesi ile ilgili önerileri enstitü yönetim kurulunun da görüşünü alarak rektörlüğe sunmak,

Enstitünün birimleri ve her düzeydeki personeli üzerinde genel gözetim ve denetim görevini yapmak,

Kanun ve yönetmeliklerle kendisine verilen diğer görevleri yapmak.

## **Enstitü Kurulu**

Müdürün başkanlığında, müdür yardımcıları ve enstitüdeki anabilimdalı başkanlarından oluşur.

Enstitü kurulu 2547 sayılı Kanunla Fakülte kuruluna verilmiş görevleri enstitü bakımından yerine getirir.

Enstitünün, eğitim-öğretim, bilimsel araştırma ve yayım faaliyetlerini ve bu faaliyetlerle ilgili esasları, plan, program ve eğitim-öğretim takvimini kararlaştırmak,

Enstitü yönetim kuruluna üye seçmek,

Kanun ve yönetmeliklerle verilen diğer görevleri yapmaktır.

## **Enstitü Yönetim Kurulu**

Müdürün başkanlığında, müdür yardımcıları, müdür tarafından gösterilecek altı aday arasından enstitü kurulu tarafından üç yıl için seçilecek üç öğretim üyesinden oluşur.

Enstitü yönetim kurulu, 2547 sayılı Kanun'la fakülte yönetim kuruluna verilmiş görevleri enstitü bakımından yerine getirirler.



## **Görevler:**

- Enstitü kurulunun kararları ile tespit ettiği esasların uygulanmasında enstitü müdürüne yardım etmek,
- Enstitünün eğitim-öğretim, plan ve programları ile takviminin uygulanmasını sağlamak,
- Enstitünün yatırım, program ve bütçe tasarısını hazırlamak,
- Enstitü müdürünün enstitü yönetimi ile ilgili getireceği bütün işlerde karar almak,
- Öğrencilerin kabulü, ders intibakları ve çıkarılmaları ile eğitim-öğretim ve sınavlara ait işlemleri hakkında kara vermek,
- Kanun ve yönetmeliklerle verilen diğer görevleri yapmaktır.

## **Yüksekokul Organlarının Yetki, Görev ve Sorumlulukları**

2547 sayılı Yükseköğretim Kanunu'nun 20/a maddesi uyarınca yüksekokulların organları; yüksekokul müdürü, yüksekokul kurulu ve Yüksekokul yönetim kuruludur.

### **Yüksekokul Müdürü**

Üç yıl için ilgili fakülte dekanının önerisi üzerine rektör tarafından atanır. Rektörlüğe bağlı yüksekokullarda bu atama doğrudan rektör tarafından yapılır. Süresi biten müdür yeniden atanabilir. Müdürün okulda görevli aylıklı öğretim elemanları arasından üç yıl için atayacağı en çok iki yardımcısı bulunur. Müdür gerekli gördüğü hallerde yardımcılarını değiştirebilir.

Müdürün görevi sona erdiğinde yardımcılarının görevleri de sona erer.

Müdüre vekâlet etmede veya müdürlüğün boşalmasında yapılacak işlem, dekanlarda olduğu gibidir.

Yüksekokul müdürü, 2547 sayılı kanun ile dekanlara verilmiş olan görevleri yüksekokul bakımından yerine getirir.

### **Yüksekokul Kurulu**

Müdürün başkanlığında, müdür yardımcıları ve okuldaki bölüm, anabilim veya anasanat dalı başkanlarından oluşur.

### **Yüksekokul Yönetim Kurulu**

Müdürün başkanlığında, müdür yardımcıları ile müdürün göstereceği altı aday arasından yüksekokul kurulu tarafından üç yıl için seçilecek üç öğretim üyesinden oluşur.

Yüksekokul Kurulu ve yüksekokul yönetim kurulu, 2547 sayılı Kanun'la fakülte kurulu ve fakülte kurulu yönetim kuruluna verilmiş görevleri yüksekokul bakımından yerine getirirler.

## **Bölümlerin Yetki Görev ve Sorumlulukları**

### **Bölüm Başkanı**

Bölümün her düzeydeki eğitim-öğretim ve araştırmalarından ve bölümle ilgili her türlü faaliyetin düzenli ve verimli olarak yürütülmesinden, kaynakların etkili bir biçimde kullanılmasını sağlamaktan sorumludur. Bölüm başkanı fakülte veya yüksekokul kuruluna katılır ve bölümü temsil eder. Bölümde görevli öğretim elemanlarının görevlerini yapmaları bölüm başkanı tarafından izlenir ve denetlenir. Bölüm başkanı, her öğretim yılı sonunda bölümün geçmiş yıldaki eğitim-öğretim ve araştırma faaliyeti ile gelecek yıldaki çalışma planını açıklayan raporu bağlı bulunduğu rektör, dekan veya yüksekokul müdürüne sunar.

### **Bölüm Kurulu**

Bölüm başkanının başkanlığında, varsa yardımcıları, o bölümü oluşturan anabilim veya anasanat dalları başkanlarından oluşur. Bölüm kurulu, bölüm ile bölüme bağlı anabilim veya anasanat dallarının eğitim-öğretim uygulama ve araştırma faaliyetlerinin, programlarının, araç, gereç ve fiziksel imkânlarından en etkin biçimde yararlanmak için gerekli planların ve işbirliği esaslarının hazırlanması hususunda görüş bildirir. Bölüm kurulunun bu konularda hazırlayacağı öneriler, bölüm başkanının onayından sonra uygulanır.

### **Anabilim veya Anasanat Dalı Başkanı**

O anabilim veya anasanat dalının profesörleri, bulunmadığı takdirde doçentleri, bulunmadığı takdirde yardımcı doçentleri, yardımcı doçent de bulunmadığı takdirde öğretim görevlileri arasından, o anabilim veya anasanat dalında görevli öğretim üyeleri ve öğretim görevlilerince seçilir ve bir hafta içinde yüksekokul müdürü, konservatuvar müdürü veya dekan tarafından atanır. Anabilim veya anasanat dalı başkanı olarak atanabilecek öğretim üyesi veya öğretim görevlisi sayısının en çok iki olması halinde, başkan, yüksekokul müdürü, konservatuvar müdürü veya dekan tarafından doğrudan atanır. Atamalar rektörlüğe bildirilir.

### **Anabilim veya Anasanat Dalı Kurulu**

Bilim veya sanat dalı başkanlarından oluşur. Anabilim veya anasanat dalının, yalnız bir bilim veya sanat dalını kapsadığı durumlarda, anabilim veya anasanat dalı kurulu bütün öğretim üyelerinden ve öğretim görevlilerinden oluşur. Anabilim veya anasanat dalı kurulu, ilgili anabilim veya anasanat dalı programlarının planlanması ve uygulanmasında anabilim veya anasanat dalı başkanına görüş bildirir.

### **Bilim veya Sanat Dalı Başkanı**

O bilim veya sanat dalının profesörleri, bulunmadığı takdirde doçentleri, bulunmadığı takdirde yardımcı doçentleri, yardımcı doçent de bulunmadığı takdirde öğretim görevlileri arasından, o bilim veya sanat dalında görevli öğretim üyeleri ve öğretim görevlilerince seçilir ve bir hafta içinde yüksekokul müdürü, konservatuvar müdürü veya dekan tarafından atanır. Bilim veya sanat dalı başkanı olarak atanabilecek öğretim üyesi veya öğretim görevlisi sayısının en çok iki olması halinde başkan, yüksekokul müdürü, konservatuvar müdürü veya dekan tarafından doğrudan atanır. Atamalar rektörlüğe bildirilir.

### **Bilim veya Sanat Dalı Kurulu**

O bilim veya sanat dalında görevli profesör, doçent, yardımcı doçent ile öğretim görevlilerinden oluşur. Bilim veya sanat dalı kurulu, ders programlarının, araştırmaların hazırlanma ve uygulamaları ile ilgili önerilerini bilim veya sanat dalı başkanına sunar.

### **Yöneticilerle İlgili Ortak Hükümler**

Bölüm, anabilim, anasanat, bilim ve sanat dalları başkanlarının görev süreleri üç yıldır. Süresi biten başkan yeniden aynı usullerle atanabilir. Bölüm başkanları ile yardımcıları devamlı statüde veya devlet memurlarının tâbi oldukları mesai saatlerine ve süresine tâbi olmak şartıyla kısmi statüde olan öğretim üyeleri arasından bu Yönetmeliğin 14.; anabilim, anasanat, bilim ve sanat dalları başkanları ile yardımcıları devamlı statüde veya devlet memurlarının tâbi olduğu mesai saatlerine ve süresine tâbi olmak şartıyla kısmi statüde olan öğretim üyeleri, bulunmadığı takdirde öğretim görevlileri arasından Yönetmeliğin 16. ve 17. maddelerinde belirtilen esaslara göre seçilir. Gerektiğinde, bir kişide birden fazla yöneticilik görevi, ancak rektörün onayı ile toplanabilir. Dekan gerekli gördüğü hallerde değişik eğitim birimlerinin koordinatörlüğünü yapar. Ancak birden fazla anabilim dalının kapsandığı bölümlerde bölüm başkanı bir anabilim dalı başkanlığını, birden fazla bilim dalının kapsandığı anabilim dallarında, anabilim dalı başkanı bir bilim dalı başkanlığını üstlenebilir. Dekan gerekli gördüğü hallerde değişik eğitim birimlerinin koordinatörlüğünü yapar.

Bölüm, anabilim, anasanat, bilim ve sanat dalı başkanları görevi başında bulunamayacağı süreler için yardımcıları veya öğretim üyelerinden birini vekil olarak bırakırlar. Herhangi bir nedenle altı aydan fazla ayrılmalarda kalan süreyi tamamlamak üzere aynı yöntemle yeni bir başkan atanır.

Anabilim veya anasanat dalı, bilim veya sanat dalı başkanlıkları boşaldığında, yüksekokul müdürü, konservatuvar müdürü, dekan, o anabilim veya anasanat, bilim veya sanat dalında görevli öğretim üyelerini ve öğretim görevlilerini, boşalmış olan dal başkanını seçmek üzere bir hafta içinde toplantıya çağırır. Seçimler üye tam sayısının yarıdan bir fazlasının katılması ile gizli oyla yapılır. Başkan katılan üye sayısının salt çoğunluğu ile seçilir. Anabilim veya anasanat, bilim veya sanat dalı başkanlarının seçiminde ikinci tur sonunda salt çoğunluğun sağlanmaması halinde, üçüncü turda en çok oy alan aday seçilmiş olur.

## **B. Teşkilat Yapısı**

Üniversitemiz akademik ve idari birimlerine ait örgüt yapısını gösteren şema Şekil-1’de sunulmuştur.

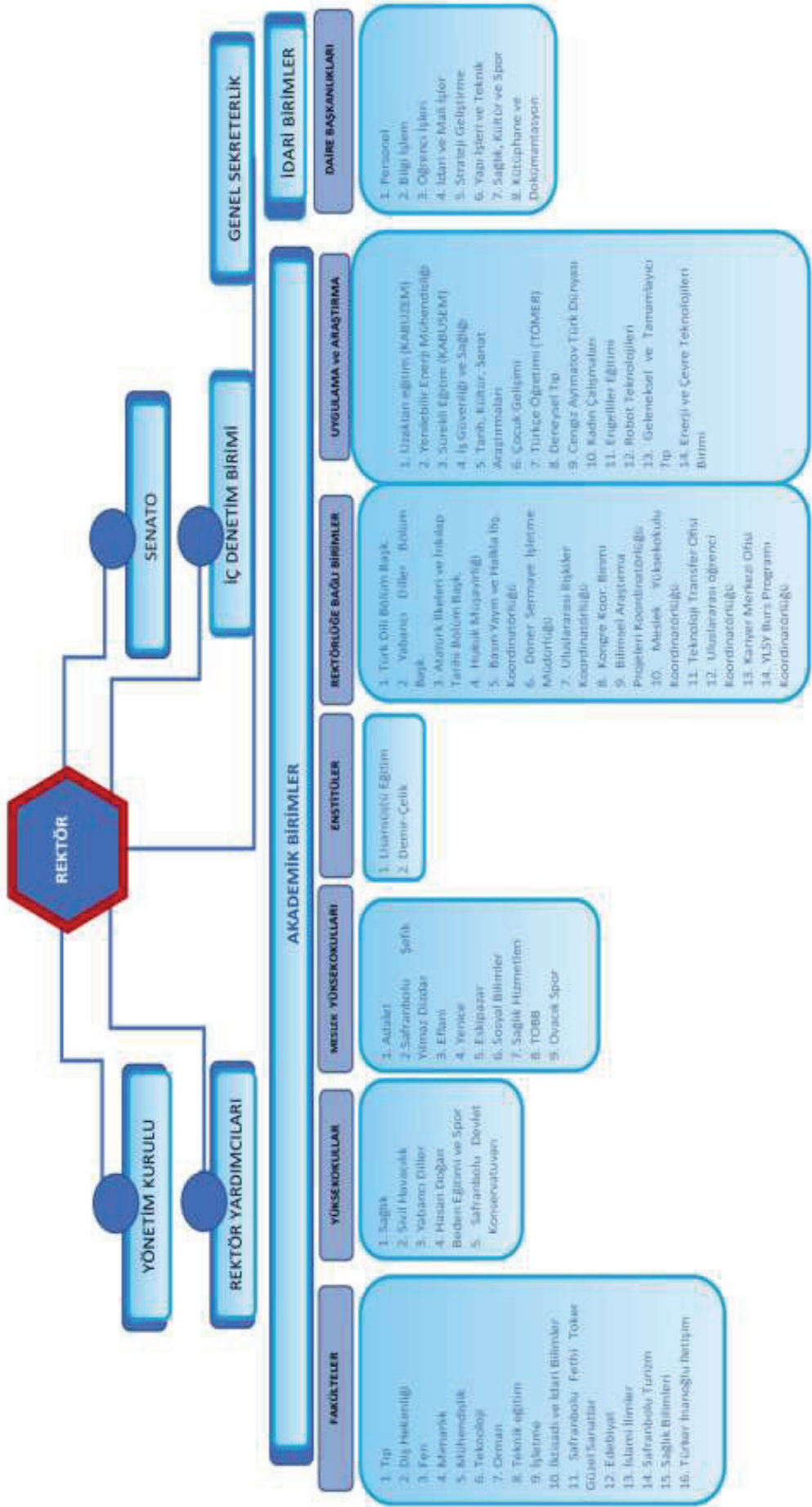

Teşkilat Şeması

## C. Fiziksel Kaynaklar

### Taşınmazların Genel Dağılımı

#### Yerleşkeler

##### Demir Çelik Yerleşkesi

Demir Çelik yerleşkesi Üniversitemizin merkez yerleşkesidir. Yerleşke 692.958 m<sup>2</sup> açık, 168.417 m<sup>2</sup> kapalı alana sahiptir. Demir Çelik Yerleşkesinde Rektörlük binası, Fen Fakültesi, Tıp Fakültesi, Diş Hekimliği Fakültesi, Teknoloji Fakültesi, Teknik Eğitim Fakültesi, İktisadi ve İdari Birimler Fakültesi, İşletme Fakültesi, Edebiyat Fakültesi, İslami İlimler Fakültesi, Mühendislik Fakültesi, Orman Fakültesi, Sağlık Bilimleri Fakültesi, Yabancı Diller Yüksekokulu, Hasan Doğan Beden Eğitimi ve Spor Yüksekokulu, Sivil Havacılık Yüksekokulu, Adalet Meslek Yüksekokulu, Sosyal Bilimler Meslek Yüksekokulu, Demir Çelik Enstitüsü, Lisansüstü Eğitim Enstitüsü, Uygulama ve Araştırma Merkezleri, Kütüphane, Kapalı Spor Salonu, Açık Spor Sahaları, Üniversite Camisi, Sosyal Tesis ve Öğrenci Yaşam Merkezi, Kantin ve Kafeteryalardan oluşmaktadır.



**Resim 1.** Demir Çelik Yerleşkesi



**Resim 2.** Karabük Üniversitesi Demir Çelik Yerleşkesi Master Planı



**Resim 3.** Karabük Üniversitesi Merkez Kütüphanesi

Karabüklü iş adamı Kamil Güleç tarafından yaptırılan Kamil Güleç Kütüphanesi, 2 kat, 1 asma kat ve 600 m<sup>2</sup> teras olmak üzere toplam 2.692 m<sup>2</sup> kapalı alanda hizmet vermektedir.



**Resim 4.** Türkiye'nin İlk ve Tek Ay Yıldızlı Stadyumu

Demir Çelik Yerleşkesinde yer alan ve içerisinde Hasan Doğan Beden Eğitimi ve Spor Yüksekokulu, Kreş ve Öğrenci Kulüplerini barındıran 25 bin kişi kapasiteli ay yıldız şeklinde inşa edilen Stadyum 11.000 m<sup>2</sup>'lik alana sahiptir.



## Safranbolu Yerleşkesi

Üniversitemiz Safranbolu yerleşkesi 21.294 m<sup>2</sup> açık alana ve 44.665 m<sup>2</sup> kapalı alana sahiptir. Yerleşkede; Safranbolu Fethi Toker Güzel Sanatlar ve Tasarım Fakültesi, Safranbolu Turizm Fakültesi, Mimarlık Fakültesi, İletişim Fakültesi, Sağlık Hizmetleri Meslek Yüksekokulu, Safranbolu Şefik Yılmaz Dizdar Meslek Yüksekokulu, Safranbolu Bilim ve Sanat Akademisi (Tarihi Taş Bina), Safranbolu Turizm ve Otelcilik Uygulama Konukevleri (Tarihi Çiçekler Evi, Tarihi Antepler Konağı), ve Safranbolu Meslek Yüksekokulu Atölyeleri bulunmaktadır.



**Resim 5.** Safranbolu Fethi Toker Güzel Sanatlar ve Tasarım Fakültesi Binası



**Resim 6.** Safranbolu Bilim ve Sanat Akademisi (Tarihi Taş Bina)



**Resim 7.** Uygulama Oteli Tarihi Çiçekler Evi

## Yenice Yerleşkesi

Karabük İli Yenice İlçesinde bulunan yerleşke 7.396 m<sup>2</sup> açık alan üzerine kurulu ve 4.424 m<sup>2</sup> kapalı alana sahiptir. Yenice Meslek Yüksekokulu 2015 yılı içerisinde hizmete açılan yeni binasında eğitim-öğretim faaliyetlerine devam etmektedir.



**Resim 8.** Yenice Meslek Yüksekokulu Binası

## **Eskipazar Yerleşkesi**

Karabük ili Eskipazar ilçesinde bulunan yerleşke, yatılı bölge ilköğretim okulu olarak hizmet vermekte iken Milli Eğitim Bakanlığı tarafından meslek yüksekokulu kurulması amacıyla Üniversitemize tahsis edilmiştir. 95.760 m<sup>2</sup> alan üzerine kurulu 16.410 m<sup>2</sup> kapalı alanı bulunan yerleşke içerisinde Eskipazar Meslek Yüksekokulu eğitim binası, KYK'ya ait yurt binası, kapalı spor salonu ve açık basketbol sahası bulunmaktadır.



**Resim 9.** Eskipazar Meslek Yüksekokulu Binası

## Eflani Yerleşkesi

Karabük ili Eflani ilçesinde bulunan yerleşke, yatılı bölge ilköğretim okulu olarak hizmet vermekte iken Milli Eğitim Bakanlığı tarafından meslek yüksekokulu kurulması amacıyla Üniversitemize tahsis edilmiştir. 101.076 m<sup>2</sup> alan üzerine kurulu 2.950 m<sup>2</sup> kapalı alanı bulunan yerleşke içerisinde Eflani Meslek Yüksekokulu eğitim binası, yurt binası ve açık basketbol sahası bulunmaktadır.



**Resim 10.** Eflani Meslek Yüksekokulu Binası

## TOBB Yerleşkesi

Karabük ili Organize Sanayi Bölgesinde bulunan yerleşke, Türkiye Odalar ve Borsalar Birliği tarafından meslek yüksekokulu kurulması amacıyla Üniversitemize tahsis edilmiştir. 46.661 m<sup>2</sup> alan üzerine kurulu 5.892 m<sup>2</sup> kapalı alana sahip bir eğitim binası bulunmaktadır. Yerleşkede bulunan eğitim binasına ek olarak atölye, yemekhane, itfaiye garaj ve eğitim binalarının yapımına 2017 yılı içerisinde başlanmıştır. 2020-2021 eğitim-öğretim yılı güz döneminde faaliyete geçmiştir.



**Resim 11.** TOBB Meslek Yüksekokulu Binası

**Tablo 1.** Karabük Üniversitesi Taşınmazlarının Dağılımı

Yerleşke Adı	Mülkiyet Durumuna Göre Taşınmazın Alanı (m <sup>2</sup> )			Toplam (m <sup>2</sup> )	Açıklama
	Üniversite	Maliye / Hazine	Diğer		
Demir-Çelik Yerleşkesi (Merkez Kampüsü)	610.311,10	83.040,40	-	693.351,50	
Safranbolu Yerleşkesi	4.361,79	16.933,13	-	21.294,92	
Eskipazar Yerleşkesi	-	-	95.760,00	95.760,00	İl özel idaresi
Yenice Yerleşkesi	7.396,34	-	-	7.396,34	
Eflani Yerleşkesi	-	-	101.075,97	101.075,97	İl özel idaresi
TOBB Yerleşkesi	-	-	46.662,79	46.662,79	Karorsan
Ovacık Yerleşkesi	-	4.963,00	-	4.963,00	
Personel Lojmanları	8.099,80	-	-	8.099,80	Karabük_yenişehir
Diğer Taşınmazlar	8.240,75	2.742,46	-	10.983,21	Karabük_yenişehir
<b>Toplam</b>	<b>638.409,78</b>	<b>107.678,99</b>	<b>243.498,76</b>	<b>989.587,53</b>	

Kaynak:Yapı İşleri ve Teknik Daire Başkanlığı

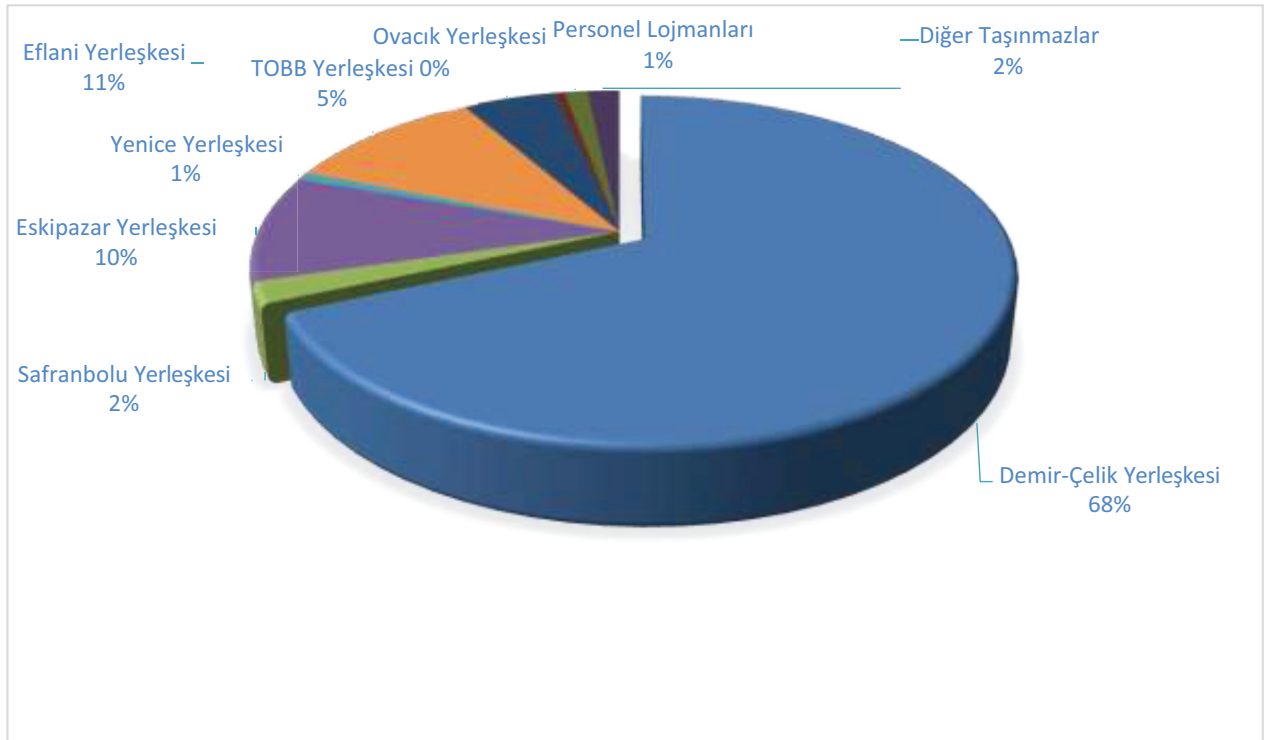

**Şekil 1.** Karabük Üniversitesi Taşınmazlarının Dağılımı

**Tablo 2. Karabük Üniversitesi Kapalı Fiziki Alanların Dağılımı**

YERLEŞKE ADI	BİRİM ADI	BİRİM KAPALI ALAN M <sup>2</sup>	YERLEŞKE KAPALI ALAN M <sup>2</sup>	YERLEŞKE ALAN M <sup>2</sup>
DEMİR ÇELİK MERKEZ KAMPÜS	Rektörlük Binası	14.850	168.417	692.958
	Tıp Fakültesi / Diş Hekimliği Fakültesi	6.005		
	Teknik Eğitim / Teknoloji Fakülteleri	30.230		
	Fen Fakültesi / Sağlık Bilimleri Fakültesi / Yüksekokullar Binası	8.202		
	Yabancı Diller Meslek Yüksekokulu	7.462		
	Mühendislik Fakültesi	21.258		
	İktisadi ve İdari Bilimler Fakültesi / İşletme Fakültesi / Edebiyat Fakültesi	18.141		
	Stadyum / Orman Fakültesi /Hasan Doğan Beden Eğitimi ve Spor Yüksekokulu	11.000		
	Ar-Ge ve Demirçelik Enstitüsü	6.577		
	Açık ve Kapalı Spor Tesisleri (M. Gökçen Kapalı Spor Salonu / Tenis Kortu / Basketbol Sahası)	2.869		
	İslami İlimler Fakültesi / Adalet MYO	17.973		
	Sosyal Tesis ve Öğrenci Yaşam Merkezi (Yemekhaneler ve Camii Dahil)	10.297		
	Kamil Güleç Merkezi Kütüphane	2.692		
	Kazan Dairesi, Isıtma Soğutma Sistemleri	780		
	Diğer (Kazan Dairesi, Kapalı Otopark vb.)	2.281		
Öğrenci İşleri Merkezi	7.800			
SAFRANBOLU	Fethi Toker Güz. Sanatlar Ve Tasarım Fak. / Turizm Fakültesi / Mimarlık Fakültesi /	22.680	44.665	21.294
	Safranbolu Şefik Yılmaz Dizdar Yüksekokulu / Sağlık Hizmetleri Meslek Yüksekokulu/Atölyeler	11.324		
	Uygulama Otelleri	1.300		
	Safranbolu Türker İnanoğlu İletişim Fakültesi	8.513		
	Safranbolu Bilim Ve Sanat Akademisi (Tarihi Taş Bina)	848		
ESKİPAZAR	Eskipazar Meslek Yüksekokulu	16.410	16.410	95.760
YENİCE	Yenice Meslek Yüksekokulu	4.424	4.424	7.396
EFLANİ	Eflani Meslek Yüksekokulu	2.950	2.950	101.076
TOBB	TOBB Teknik Bilimler Meslek Yüksekokulu Binası	5.892	5.892	46.661
<b>TOPLAM</b>			<b>242.758</b>	<b>965.145</b>
YER	YAPIMI DEVAM EDEN / YAPILMASI PLANLANAN PROJE	BİRİM KAPALI ALAN M <sup>2</sup>	YERLEŞKE KAPALI ALAN M <sup>2</sup>	FAALİYET (PROJE BİTİŞ) YILI
Demir Çelik	Mühendislik Fakültesi Laboratuvar Binası	21.553	30.916	2023
	Karabük Üniversitesi Spor Kompleksi	9.363		2023
Ovacık	Ovacık Spor Meslek Yüksekokulu	4.424	4.424	2023
<b>TOPLAM</b>			<b>35.340</b>	<b>35.340</b>



Kapalı mekânlarımız eğitim, barınma, beslenme, kültür, spor, sosyal alan ve diğer alanlar olmak üzere yedi bölümden oluşmaktadır.

**Tablo 3.** Kapalı Mekânların Hizmet Alanlarına Göre Dağılımı

Hizmet Alanı (m <sup>2</sup> )	Demir Çelik Yerleşkesi	Safranbolu Yerleşkesi	Eskipazar Yerleşkesi	Yenice Yerleşkesi	Eflani Yerleşkesi	TOBB Yerleşkesi	Ovacık Yerleşkesi	Diğer	Toplam (m <sup>2</sup> )
<b>Eğitim</b>	96.982,16	40.070	11.150	3.289	2.835	5.442,00	4.424	882	165.074,16
<b>Barınma</b>	-	1.300	1.470	-	-	-	-	7.625	10.395,00
<b>Beslenme</b>	6.480	1.345	390	320	115	450,00	-	-	9.100,00
<b>Kültür</b>	4.100,46	1.450	-	-	-	-	-	-	5.550,46
<b>Spor</b>	13.869	-	1.494	-	-	-	-	-	15.363,00
<b>Sosyal Alan</b>	4.835	500	135	815	-	-	-	-	6.285,00
<b>Diğer</b>	42.150,38	-	1.771	-	-	-	-	-	43.921,38
<b>Toplam</b>	168.417,00	44.665,00	16.410,00	4.424,00	2.950,00	5.892,00	4.424,00	8.507,00	255.689,00

Kaynak: Yapı İşleri ve Teknik Daire Başkanlığı

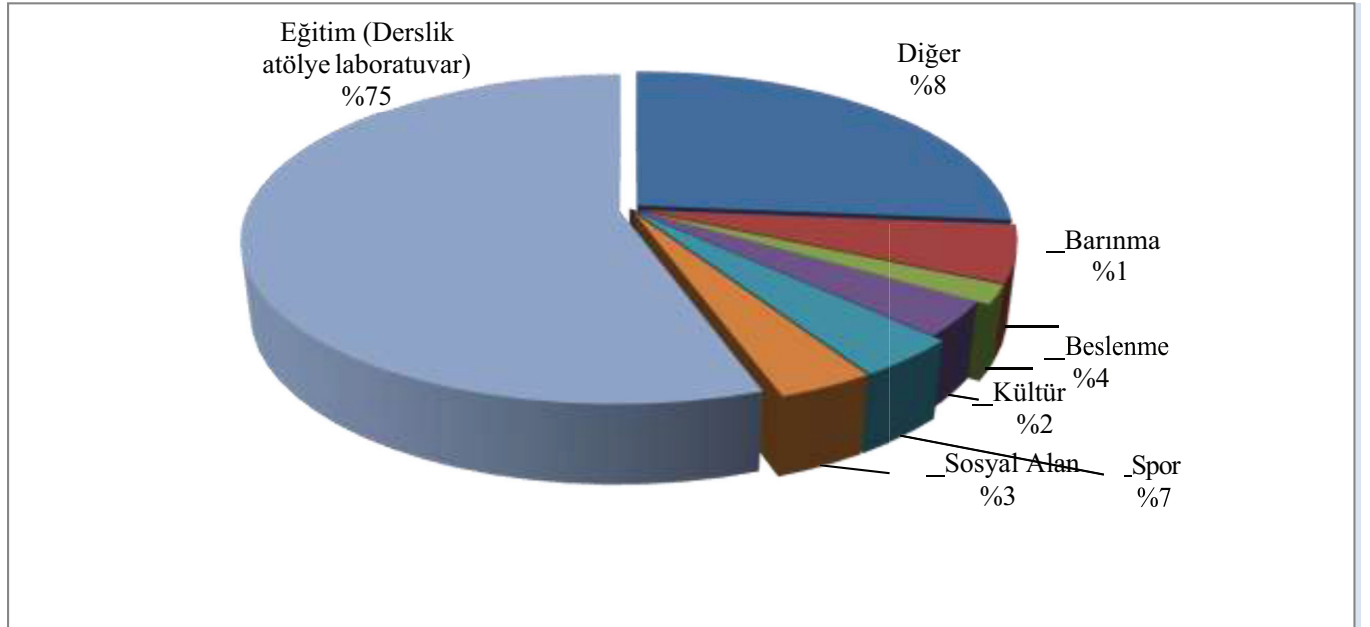

**Şekil 2.** Kapalı Alanların Yerleşkelere Dağılımı

Kapalı alanlarımızın %75'i eğitim, %1'i barınma, %4'ü beslenme, %2'si kültür, %7'si spor, %3'ü sosyal alan ve %8'i diğer amaçlar için kullanılmaktadır.

## 1. Taşıtlar

**Tablo 4.** Mevcut Taşıt Araçları

MERKEZ		
(T) Cetveli Sıra No./ Taşıtın Cinsi/Diferansiyel	Kullanım Biçimi	Miktar
T2 -Binek Otomobil-4x2	Üniversite Hizmetlerinde	8
T5 -Minibus (Sürücü dahil en fazla 17 kişilik)-4x2	Üniversite Hizmetlerinde	2
T8 -Pick-up (Kamyonet, sürücü dahil 3 veya 6 kişilik)-4x2	Üniversite Hizmetlerinde	6
T10 -Midibus (Sürücü dahil en fazla 26 kişilik)-4x2	Üniversite Hizmetlerinde	2
T11b -Otobüs (Sürücü dahil en az 41 kişilik)	Üniversite Hizmetlerinde	2
T12 -Kamyon şasi-kabin tam yüklü ağırlığı en az 3.501 kg-4x2	Üniversite Hizmetlerinde	1
T13 - Kamyon şasi-kabin tam yüklü ağırlığı en az 17.000kg	Üniversite Hizmetlerinde	2
T14 –Ağaç Sökme ve Dikme net ağırlık 22.400kg	Üniversite Hizmetlerinde	1
T18- Motorsiklet (En fazla 600 cc.lik)	Üniversite Hizmetlerinde	1
MERKEZ TOPLAM		25
TAŞRA		
(T) Cetveli Sıra No./ Taşıtın Cinsi/Diferansiyel	Kullanım Biçimi	Miktar
03-Station-Wagon-4x2	Üniversite Hizmetlerinde	1
TAŞRA TOPLAM		1
ÜNİVERSİTE GENEL TOPLAM		26

Kaynak: İdari Mali İşler Daire Başkanlığı

## 2. İş Makineleri

**Tablo 5.** İş Makineleri

Cinsi	Modeli	Adedi
Hidromek Yükleyci	2013	1
Yol Süpürme Makinesi	2013	1
Su Tankeri	2013	1
BMC Kamyon (İtfaiye)	2011	1
Traktör	2010	1
Yol Süpürme Akülü		1
TOPLAM		6

Kaynak: İdari Mali İşler Daire Başkanlığı

### 3. Bilgi ve Teknolojik Kaynaklar

Demir Çelik Kampüsü 1000 Mbps, Safranbolu Güzel sanatlar Fakültesi 400 Mbps, Safranbolu Meslek Yüksekokulu Atölyeler kısmı 10 Mbps, Eskipazar Meslek Yüksekokulu 15 Mbps, Yenice meslek Yüksekokulu 10 Mbps, Eflani Meslek Yüksekokulu 10 Mbps Metro Ethernet hatları ile ulaknete bağlıdır. Karabük ilinin farklı bölgelerine yayılmış olan diğer fakülte ve yüksekokullar Demir Çelik Kampüsüne Metro Ethernet hatları ile bağlıdır.

Üniversiteye ait 2 adet C-sınıfı IPv4 adres bloğu bulunmaktadır. Bölüm ve birimler güvenlik ve gereksinimlerine göre gerçek IP veya sanal IP (+NAT, Network Address Translation) üzerinden dış dünya ile haberleşmektedirler. Karabük Üniversitesi Bilgi İşlem Daire Başkanlığının başta ağ cihazları ve fiber kablolu olmak üzere bilişim hizmetleri alanında hizmet vermeye yönelik alt yapı olanakları mevcuttur. 2018 yılı sonu itibarıyla, 2 adet ana omurga, çeşitli marka ve modellerde 26 adet 3. seviye ağ anahtarlama cihazı, 260 adet 2. seviye ağ anahtarlama cihazı mevcuttur.

Kampüsümüzün çeşitli noktalarında ve diğer tüm binalarda kablosuz internet erişimi olanağı sağlayan 494 adet erişim noktası kurulmuş ve işletilmektedir. Merkez Kampüs başta olmak üzere diğer tüm (İlçe kampüsleri) kampüslerimizde, kampüs içinde kablosuz internet erişimi mevcuttur ve başta öğrencilerimiz tarafından olmak üzere aktif olarak kullanılmaktadır.

Ağ sistemimizin güvenliği için sunucular üzerinde 1 adet güvenlik duvarı sistemi kullanılmaktadır. Ağ sistemlerinde kullanılan Radius, Proxy, Ağ Raporlama (Aktif cihaz sayısı ve bant genişliği kullanım raporlaması için), DHCP, DNS, Captive Portal, NAT ve Firewall ve Logserver sunucuları bulunmaktadır. Ayrıca üniversitemizin diğer birimlerine ait uzaktan eğitim, kütüphane veri tabanları, UBYS, EBYS, AKS vb. uygulamalar için kullanılan 90 adet sunucuya Bilgi İşlem Daire Başkanlığı ev sahipliği yapmaktadır. Bu sunucular çeşitli yazılımlar yöntemiyle yedeklenmektedir.

Bilgi İşlem Daire Başkanlığında bulunan sistem odasında 1 adet UPS, 1 adet jeneratör, 2 adet (yedekli) klima ve Ortam İzleme Sistemi bulunmaktadır. Ayrıca diğer binalardaki ana dağıtım noktalarında bulunan ağ cihazları da UPS'lerle desteklenmektedir.

Karabük Üniversitesi kampüsü, ilçelerdeki fakülte ve yüksekokul binalarındaki tüm görüşmeler kendi aralarında dört rakam çevirerek VOIP üzerinden birbirleri ile görüşme sağlamaktadır. Dış hatlar 2 adet PRI port (60 kanal) ile ve 3500 adet DID sayesinde milletlerarası, şehirlerarası, GSM, şehiriçi görüşmeleri dahili santrale entegre ederek iletişim sağlanmaktadır. 59 adet IP telefon var olan sisteme entegre edilerek hizmet vermektedir. 444 0 478 çağrı merkezinde 10 adet PBX telefon hattı hizmet vermektedir.

Karabük Üniversitesi kampüsünde 890 adet yüksek çözünürlüklü (IP), Safranbolu Meslek Yüksek Okulunda 18 adet, Bilim Sanat Akademisinde 16 adet olmak üzere 34 adet yüksek çözünürlüklü (IP), Fethi Toker Güzel Sanatlar Fakültesinde 50 adet, Yenice Meslek Yüksekokulunda 23 adet, Eskipazar Meslek Yüksekokulunda 24 adet, Eflani Meslek Yüksekokulunda 26 adet analog kamera bulunmaktadır. Tüm kameralar Üniversitemiz kampüsünde kayıt altına alınmakta olup, kayıt kapasitesi yaklaşık 60 gün olarak güncellenmiştir.

## Kütüphane Kaynakları

**Tablo 6.** Kütüphane Kaynaklarının Dağılımı

Kaynak Türü	2020 Yılı Mevcut Koleksiyonu (Adet)	2021 Yılında Alınan Kaynak Sayısı (Adet)	Satın Alma Maliyeti (TL)	2021 Koleksiyon Toplam (Adet)
Kitap (Basılı)*	56.052	0	0	57577
Tez (Basılı)*	1.999	0	0	2009
Sürelî Yayın (Basılı-Yerli Abonelik)*	100	1	800	119
<b>E-kitap (Veri Tabanı ) Dağılımı</b>				
Abone Olunan Veri Tabanı Sayısı**	24	24	400.000	24
Elektronik Veri Tabanı (E-Dergi)	36.811	34.318		34.318
E-kitap (Abonelik)***	2.608	8898		8898
E-Tez (Abonelik)***	2.764.949	2.845.649		2.845.649
Diğer (Yazılım, Bibliyografi, mevzuat vs.)	1	2		2
E-Kitap (Satın Alınan)	16.470	1254		17.724
Standart, DOI Numarası****	15	4	650.000	19

Kaynak: Kütüphane ve Dokümantasyon Daire Başkanlığı

**Tablo 7.** Kütüphane Kullanım Oranları

Kayıtlı Kullanıcı	Kayıtlı Kullanıcı Sayısı	Ödünç Verilen Kitap Sayısı	Ödünç Kitap Verilen Kişi Sayısı
Akademik	655	387	86
İdari Personel	385	367	66
Öğrenci	10.119	1.845	586
<b>Toplam</b>	<b>11.159</b>	<b>2.599</b>	<b>739</b>

Kaynak: Kütüphane ve Dokümantasyon Daire Başkanlığı

## İnsan Kaynakları

Karabük Üniversitesi, kurumun değerini artıracak her türlü başarıda insanın stratejik önemini farkında olarak, stratejik amaçlara ulaşmada insan kaynaklarını etkin, verimli ve yüksek motivasyonlu bir şekilde çalıştırılması gerekliliğine inanır. Bunun için çalışanların bilgi, yetenek ve deneyimlerinden en üst düzeyde yararlanmayı sağlayacak insan kaynakları yönetimi teknikleri uygulanır.

Üniversite bünyesindeki insan kaynaklarının sayısal artışının yanı sıra niteliksel gelişimi, bilginin üretilmesi, kullanılması ve paydaşlara aktarılması açısından son derece önemlidir. Bu çerçevede akademik personel için bilimsel araştırma projeleri ve yayınlar çeşitli biçimlerde teşvik edilmektedir. Benzer şekilde idari personelin gelişimi ve yükselmesi için hizmet içi eğitim programları uygulanmaktadır. Ayrıca adil ve saydam atama-yükseltme ölçütleri ile akademik ve idari personelin özlük haklarının korunmasına çalışılmaktadır.

Kurumumuzda görev yapan akademik, idari ve yabancı uyruklu sözleşmeli personel ile sürekli işçi pozisyonunda çalışanlarımıza ait yıllar itibari ile kadro durumları Tablo 8’de gösterilmiştir.

**Tablo 8.** Yıllar İtibari ile Akademik ve İdari Kadroların Gelişimi

Yıl	Akademik Personel	İdari Personel	Yabancı Uyruklu Akademik Personel	Sürekli İşçi (375 Sayılı KHK Kapsamında)	Genel Toplam
2019	991	468	33	265	1.757
2020	1038	470	42	296	1.846
2021	1061	470	57	333	1921

Kaynak: Personel Daire Başkanlığı

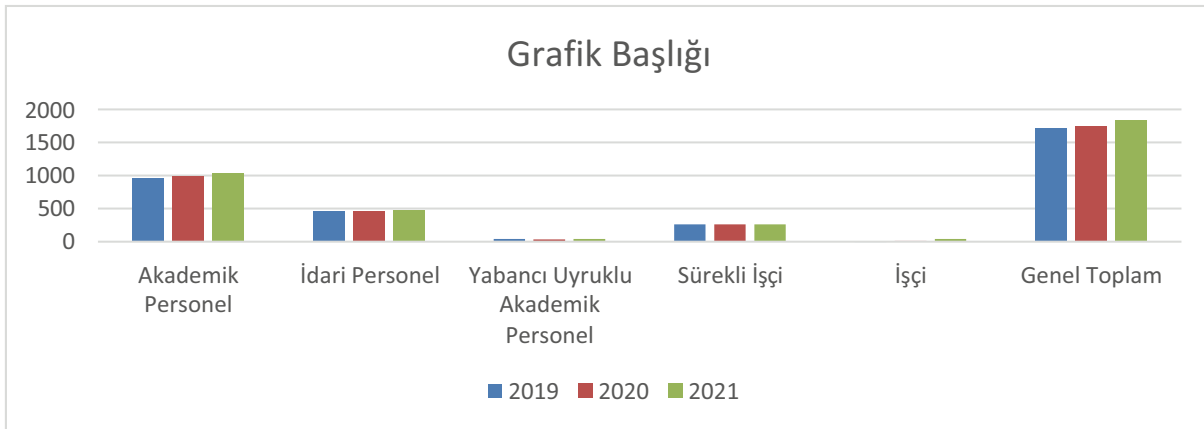

**Şekil 3.** Yıllar İtibari ile Akademik ve İdari Kadroların Gelişimi

**Tablo 9.** Akademik, İdari ve Sürekli İşçi Personel Dağılımı

Kadro	Akademik Personel	İdari Personel	Yabancı Uyruklu Akademik Personel	Sürekli İşçi	Genel Toplam
Kadın	345	134	12	122	611
Erkek	716	336	45	212	1309
<b>Toplam</b>	<b>1061</b>	<b>470</b>	<b>57</b>	<b>334</b>	<b>1920</b>

Kaynak: Personel Daire Başkanlığı

Üniversitemizde çalışan toplam personel sayısına bakıldığında 1309 ile çoğunluğun erkek çalışanlardan oluştuğu görülmektedir. Kadınların 345'i akademik kadroda görev almakta iken 256'sı idari (memur+işçi), 12'u yabancı uyruklu sözleşmeli personelden oluşmaktadır.

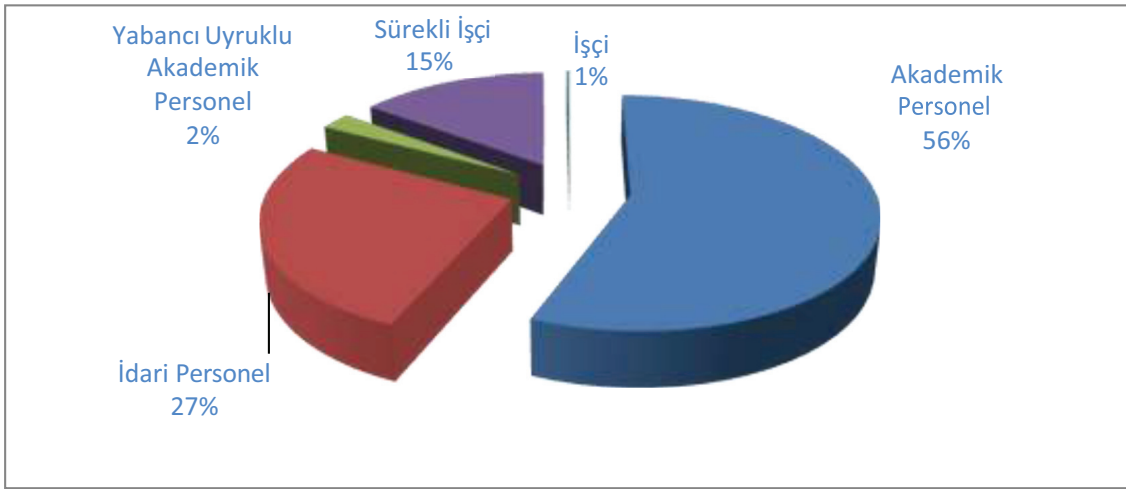

**Şekil 4.** Akademik, İdari ve Sözleşmeli Personel Dağılımı

**Tablo 10. Yönetici Personel Dağılımı**

Yönetici Kadrosu	Kadın	Erkek	Toplam
Rektör	-	1	1
Rektör Yardımcısı	-	3	3
Genel Sekreter	-	1	1
Genel Sekreter Yardımcısı	-	2	2
Dekan	2	10	12
Dekan Yardımcısı	4	20	24
Bölüm Başkanı	20	66	86
Enstitü Müdürü	-	2	2
Enstitü Müdür Yardımcısı	1	18	19
Yüksekokul/MYO Müdürü	3	8	11
Yüksekokul/MYO Müdür Yardımcısı	1	18	20
Araştırma Merkezi Müdürü	2	9	11
Koordinatör	2	7	9
Daire Başkanı	-	8	8
Hukuk Müşaviri	-	-	1
Döner Sermaye İşletme Müdürü	-	1	1
Fakülte Sekreteri	1	14	15
Enstitü Sekreteri	-	3	3
Yüksekokul/MYO Sekreteri	1	12	13
Şube Müdürü	2	20	22
Şef	7	13	20
<b>TOPLAM</b>	<b>42</b>	<b>231</b>	<b>273</b>

Kaynak: Personel Daire Başkanlığı

Üniversitemizde 273 yönetici personelimiz görev yapmaktadır. Yönetici kadromuzun 42'si kadın, 231'i ise erkek personelden oluşmaktadır.

Üniversitemizde görev yapan akademik personele ilişkin veriler yıllar itibari ile Tablo 11'de sunulmuştur.

**Tablo 11.** Akademik Personelin Yıllar İtibariyle Unvan/Cinsiyet Dağılımı

Hizmet Sınıflandırması	Kadın			Erkek			Toplam			2021 Yılı Personel Dağılım Oranı (%)
	2019	2020	2021	2019	2020	2021	2019	2020	2021	
Profesör	19	18	24	87	87	86	110	105	110	10.38
Doçent	14	15	20	77	91	113	94	116	133	12.53
Dr.Öğretim Üyesi	86	106	112	220	241	237	315	339	350	32.99
Öğretim Görevlisi	87	83	95	139	152	139	228	234	234	22.05
Araştırma Görevlisi	98	95	94	164	150	140	249	244	234	22.05
<b>Toplam</b>	<b>309</b>	<b>317</b>	<b>345</b>	<b>687</b>	<b>721</b>	<b>715</b>	<b>991</b>	<b>1038</b>	<b>1061</b>	<b>100,00</b>

Kaynak: Personel Daire Başkanlığı

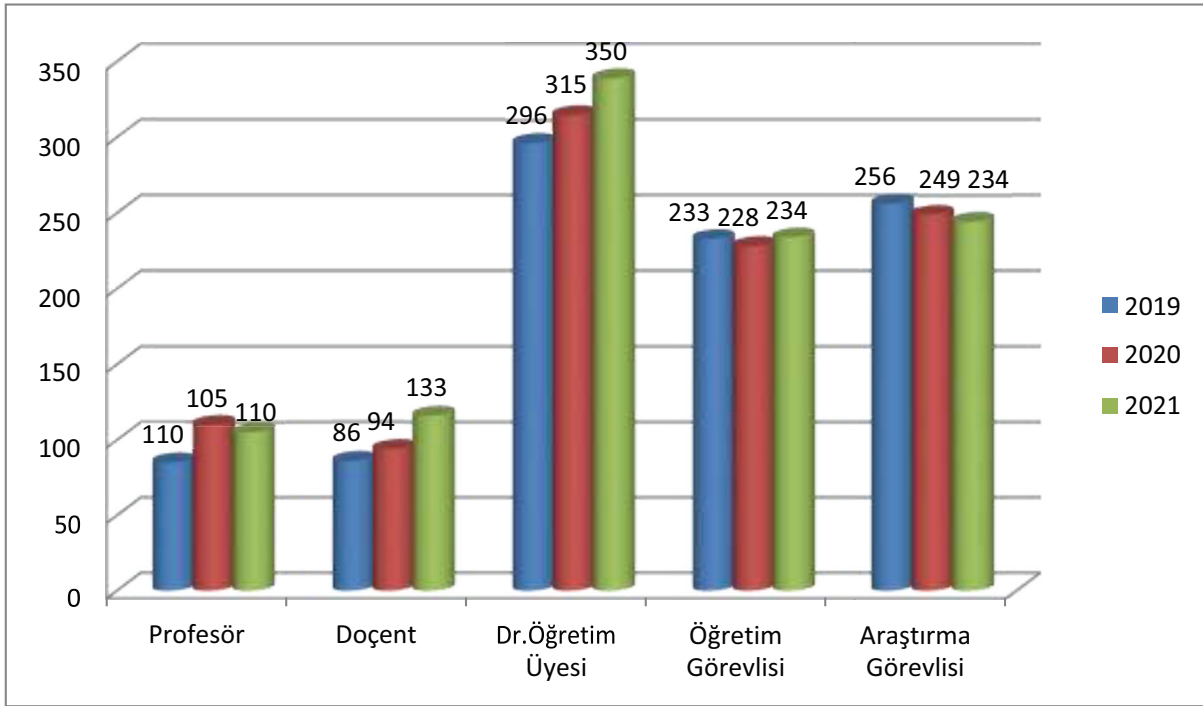

**Şekil 5.** Akademik Personelin Yıllar İtibariyle Unvan Dağılımı



**Tablo 12.** Akademik Personelin Unvanları ve Akademik Birimlere Dağılımı

Akademik Birimler	Unvanlar					Toplam
	Prof.	Doç.	Dr.Öğr. Üyesi	Öğr.Gör.	Arş.Gör.	
Rektörlük (bağlı birimler)	-	-	-	26	-	26
Tıp Fakültesi	18	16	56	-	27	117
Diş Hekimliği Fakültesi	-	2	10	-	-	12
Fen Fakültesi	4	4	14	-	4	26
Mimarlık Fakültesi	1	2	6	-	16	25
Mühendislik Fakültesi	30	25	70	-	44	169
Teknoloji Fakültesi	16	12	10	-	16	54
Teknik Eğitim fakültesi	-	-	-	-	-	-
İşletme Fakültesi	9	11	15	1	9	45
İktisadi ve İdari B. Fakültesi	7	8	14	-	26	55
S.F.T. Güz. San. ve Tas. Fak.	1	3	10	-	11	25
Edebiyat Fakültesi	14	21	31	1	28	95
İslami İlimler Fakültesi	2	10	13	1	20	46
İletişim Fakültesi	-	1	6	-	3	10
Safranbolu Turizm Fakültesi	1	7	7	1	5	21
Sağlık Bilimleri Fakültesi	3	6	15	3	11	38
Orman Fakültesi	1	4	6	-	4	15
Safranbolu Devlet Konservatuvarı	-	-	-	-	3	3
Sivil Havacılık YO	-	-	-	-	-	-
Sağlık Yüksekokulu	-	-	-	-	-	-

H.D. Beden Eğ. ve Spor YO	-	5	1	-	7	13
Yabancı Diller YO	-	-	1	47	-	48
Sağlık Hizmetleri MYO	-	-	4	30	-	34
TOBB Teknik Bilimler MYO	1	8	17	22	-	48
Yenice MYO	-	-	5	10	-	15
Eflani MYO	-	1	5	17	-	23
Safranbolu MYO	1	1	7	47	-	56
Eskipazar MYO	-	1	4	17	-	22
Adalet MYO	1	-	1	4	-	6
Sosyal Bilimler MYO	-	-	7	7	-	14
<b>TOPLAM</b>	<b>110</b>	<b>148</b>	<b>335</b>	<b>234</b>	<b>234</b>	<b>1061</b>

Kaynak: Personel Daire Başkanlığı

**Tablo 13. İdari Personel Dağılımı**

Hizmet Sınıfı	Kadın			Erkek			Toplam		
	2019	2020	2021	2019	2020	2021	2019	2020	2021
<b>Genel İdari Hizmetleri</b>	118	119	110	247	252	252	365	371	362
<b>Teknik Hizmetleri Sınıfı</b>	14	15	15	61	60	64	75	75	79
<b>Sağlık Hizmetleri Sınıfı</b>	4	4	4	-	1	2	4	4	6
<b>Avukatlık Hizmetleri Sınıfı</b>	-	-	-	2	2	2	2	2	2
<b>Yardımcı Hizmetler Sınıfı</b>	5	6	6	14	15	15	19	21	21
<b>Toplam</b>	<b>141</b>	<b>144</b>	<b>135</b>	<b>324</b>	<b>474</b>	<b>335</b>	<b>465</b>	<b>474</b>	<b>470</b>

Kaynak: Personel Daire Başkanlığı

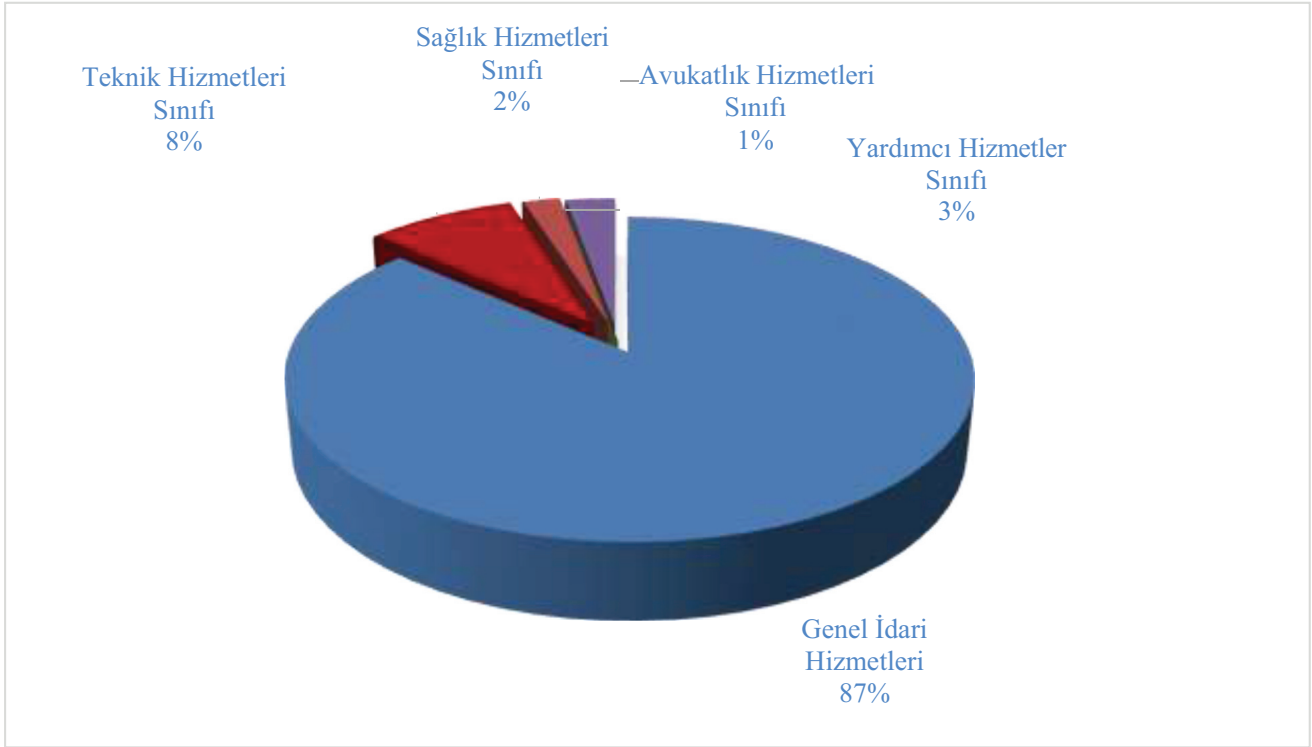

Şekil 6. İdari Personel Dağılımı

## Diğer Hususlar

### Öğrenci Sayıları

Tablo 14. Öğrenci Sayıları

Program	2021-2022 Eğitim-Öğretim Yılı						Toplam
	I.Öğretim		II Öğretim		Uzaktan Öğretim		
	Kız	Erkek	Kız	Erkek	Kız	Erkek	
Önlisans	3511	4888	1566	1758	532	183	12438
Lisans	8852	13852	2234	4476	179	379	29972
Yüksek Lisans	1.489	2.163	0	0	111	238	4001
Doktora	237	753	0	0	0	0	990
<b>Toplam</b>	<b>14089</b>	<b>21656</b>	<b>3800</b>	<b>6234</b>	<b>822</b>	<b>800</b>	<b>47401</b>

Kaynak: Öğrenci İşleri Daire Başkanlığı

**Tablo 15.** Öğrenci Kontenjanları ve Doluluk Oranları

Akademik Birim	YKS Kontenjanı	YKS Sonucu Yerleşen	Kayıt Olan	Boş Kalan	Doluluk Oranı (%)
Edebiyat Fakültesi	752	390	381	371	50
Fen Fakültesi	78	27	31	47	39
İktisadi ve İdari Bilimler Fakültesi	377	154	151	226	40
<b>İslami İlimler Fakültesi</b>	246	151	151	95	61
İşletme Fakültesi	164	90	88	76	53
Mimarlık Fakültesi	93	23	23	70	24
Mühendislik Fakültesi	831	692	703	128	84
Safranbolu Fethi Toker Güzel Sanatlar ve Tasarım Fakültesi	62	33	35	27	56
Safranbolu Turizm Fakültesi	124	97	96	28	77
Sağlık Bilimleri Fakültesi	339	339	338	1	99
Teknoloji Fakültesi	21	10	13	8	61
Tıp Fakültesi	113	113	113	0	100
Diş Hekimliği Fakültesi	72	72	72	0	100
İletişim Fakültesi	93	78	77	16	82
Orman Fakültesi	26	26	24	2	92
Hasan Doğan Beden Eğitimi ve Spor Yüksekokulu	52	9	6	46	11
Safranbolu Devlet Konservatuvarı Yüksekokulu	0	0	0	0	0
Sağlık Yüksekokulu	0	0	0	0	0
Eflani MYO	119	119	108	11	90,76
Eskipazar MYO	486	485	428	58	88,07
TOBB Teknik Bilimler MYO	704	684	634	70	90,06
Yenice MYO	114	114	107	7	93,86
Sağlık Hizmetleri Meslek Yüksekokulu	1254	1132	1091	163	87
<b>Eflani Meslek Yüksekokulu</b>	124	98	83	41	66
Eskipazar Meslek Yüksekokulu	502	388	347	155	69
Türkiye Odalar ve Borsalar Birliği Teknik Bilimler Meslek Yüksekokulu	688	517	465	223	67
Yenice Meslek Yüksekokulu	134	116	115	19	85
Sosyal Bilimler Meslek Yüksekokulu	0				
<b>TOPLAM</b>	<b>7503</b>	<b>5479</b>	<b>5396</b>	<b>2108</b>	<b>71</b>

**Tablo 16.** 2020-2021 Eğitim-Öğretim Yılında Yatay ve Dikey Geçişle Gelen Öğrenci Sayısı

Akademik Birimler	Yatay Geçişle Gelen Öğrenci Sayısı	Dikey Geçişle Gelen Öğrenci Sayısı
Fakülteler	250	184
Yüksekokullar	10	2
Meslek Yüksekokulları	89	0
Enstitü	16	0
<b>Toplam</b>	<b>365</b>	<b>186</b>

**Tablo 17.** Öğrencilerin Yüksek Lisans (Tezli/Tezsiz) ve Doktora Programlarına Dağılımı

Birim Sayısı	Program Sayısı	Yüksek Lisans Öğrenci Sayısı		Doktora Yapan Sayısı
		Tezli	Tezsiz	
Lisansüstü Eğitim Enstitüsü	82	3652	349	990
<b>Toplam</b>	<b>82</b>	<b>3652</b>	<b>349</b>	<b>990</b>

**Tablo 18.** Uluslararası Öğrencilerin Sayısı

Akademik Birim	Kadın	Erkek	Toplam
Fakülteler	1918	6065	7893
Yüksekokullar	26	98	124
Meslek Yüksekokulları	295	804	1099
Enstitüler	426	1411	1837
<b>Toplam</b>	<b>2665</b>	<b>8378</b>	<b>11043</b>



**Resim 12.** Uluslararası öğrenciler

**Tablo 19.** 2020-2021 Eğitim Öğretim Dönemi Mezun Öğrenci Bilgileri

Akademik Birim	Mezun Sayısı Toplam			
	Güz Yarıyılı	Bahar Yarıyılı	Yaz Okulu Bitimi İtibariyle	Toplam
Fakülteler	888	2670	1033	4591
Yüksekokullar	69	126	18	213
Meslek Yüksekokulları	413	1918	524	2855
Enstitüler	192	596	54	842
<b>TOPLAM</b>	<b>1562</b>	<b>5310</b>	<b>1629</b>	<b>8501</b>



**Resim 13.**Mezuniyet

## PERFORMANS BİLGİLERİ

### Temel Politika ve Öncelikler

Üniversitemizin, kalkınma planı, Cumhurbaşkanlığı programı ve stratejik planla uyumlu olarak hangi yönde ilerleyeceği ve gelecekte nerede olacağına yönelik temel politika ve öncelikler tanımlanmıştır.

### Uygulanacak Stratejiler

Uygulanacak stratejiler, üniversitenin çeşitli akademik ve idari birimlerinin yapmaları veya yapmamaları gerekli olan faaliyetlerle/projelerle ilgili stratejik yol haritalarını ifade eder. Stratejik Amaç ve Hedeflere ulaşmamızı sağlamaya yönelik belirlenen dört temel strateji aşağıda sıralanmıştır.

### Temel Stratejiler

Büyüme Stratejileri

Odaklanma Stratejileri

Stratejik İşbirlikleri

Stratejik Esneklik

Bu temel stratejilerle ilgili alt gruplara ayrılmış stratejilerimiz aşağıda belirtildiği gibidir.

### Büyüme Stratejileri

Hızlı ve dengeli büyüme

(Sayısal ve niteliksel olarak dengeli büyüme)

Ağırlıklı olarak merkez kampüste büyüme

Hizmet çeşitlendirmesi ile büyüme

### Odaklanma Stratejileri

Araştırmaya önem vermek

Mühendislik birimlerine ağırlık vermek

Safranbolu'da sosyal ve sanat ağırlıklı eğitime önem vermek

Girişimciliğe önem vermek

Kaliteye önem vermek



## **Stratejik İşbirlikleri**

Paydaşlarla bütünleşme

Yerel imkânları harekete geçirmek ve yararlanmak

Sosyal sorumluluk projeleri uygulamak

## **Stratejik Esneklik**

Stratejik bilinç

Olası krizlere hazırlıklı olma

Değişimi yönetme

Esnek planlama

Erken uyarı sistemlerinden yararlanma

Belirlenen bu ana ve alt stratejilerle, Karabük Üniversitesi'nin; bölge sanayicisi, halkı, sivil toplum örgütleri, kamu kurum ve kuruluşları ile olabildiğince bütünleşmesi sağlanacaktır. Bu bütünleşmenin sonucu olarak ürettiği hizmetlerin ve ürünlerin toplum yararına oluşturacağı fayda artacaktır.

## **Amaçlar, Hedefler ve Temel Değerler**

Üniversitemizin Stratejik Planında yer alan misyon, vizyon, amaç ve hedeflerine aşağıda yer verilmiştir.

### **Misyon**

Geleceğin mesleklerine uygun kaliteli eğitim.

### **Vizyon**

Uluslararasılaşmada lider üniversite olmak.

## **Amaç ve Hedefler**

Üniversitemiz stratejik amaçları beş grupta toplanmış ve her bir gruba ilişkin hedefler belirlenerek aşağıda sunulmuştur.

Uluslararası bir üniversite olmak,

Eğitim ve öğretim faaliyetlerinde kaliteyi arttırmak,

Ar-Ge Altyapı ve Potansiyelini Güçlendirmek,

Üniversitemizdeki girişimcilik kültürünü yaygınlaştırmak,

Toplumsal katkı sağlamaya yönelik hizmetleri arttırmak.

2021-2025 dönemini kapsayan stratejik amaçların belirlenmesine yönelik bilgilerin daha kolay elde edilmesi amacıyla 2021-2025 Stratejik Planımızda yer alan amaç ve hedeflerimize aşağıdaki tabloda yer verilmiştir.

## **Temel Değerler**

Akademik Özgürlük

Çözüm Odaklı

Etik Değerlere Bağlı

Girişimci

Katılımcı

Şeffaf

Topluma Duyarlı

Doğa ve Çevreye Duyarlı.

Uluslararasılaşma

**Tablo 20. Stratejik Amaç ve Hedefler**

<b>Stratejik Amaç 1 Uluslararası Bir Üniversite Olmak</b>	
<b>HEDEF</b>	
H.1.1.	Plan dönemi sonuna kadar en az üç bölüm için 2+2 eğitim modelini hayata geçirmek
H.1.2	Plan dönemi sonuna kadar en az iki ülkede yurtdışı mikro kampüs oluşturmak.
H.1.3	Akademik personel hareketliliğini arttırmak.
H.1.4	Uluslararası öğrenci hareketliliğini arttırmak.
H.1.5	Üniversitedeki uluslararası öğretim elemanı ve öğrenci sayısını arttırmak.
H.1.6	Plan dönemi sonuna kadar yabancı dilde eğitim verilen bölüm/program sayısını arttırmak.

<b>Stratejik Amaç 2</b>	
<b>Eğitim ve Öğretim Faaliyetlerinde Kaliteyi Arttırmak</b>	
<b>HEDEF</b>	
H.2.1	Geleceğin mesleklerine yönelik eğitim-öğretimi desteklemek.
H.2.2	Plan dönemi sonuna kadar en az 10 bölüm/program akredite etmek.
H.2.3	Öğretim elemanı başına düşen öğrenci sayısını düşürmek.
H.2.4	Lisansüstü öğrenci sayısını arttırmak.
H.2.5	Eğitim Öğretim fiziksel altyapısını iyileştirmek ve tamamlamak.

<b>Stratejik Amaç 3</b>	
<b>Ar-Ge Altyapı ve Potansiyelini Güçlendirmek</b>	
<b>HEDEF</b>	
H.3.1	Ulusal ve Uluslararası indekslerde taranan dergilerdeki yayın sayısını arttırmak.
H.3.2	Araştırma Geliştirme proje sayısı ve çeşitliliğini arttırmak.

#### Stratejik Amaç 4

##### Üniversitemizdeki Girişimcilik Kültürünü Yaygınlaştırmak

#### HEDEF

H.4.1 Teknokent'teki işletme sayısını arttırmak.

H.4.2 Girişimci öğrenciler yetiştirmek.

#### Stratejik Amaç 5

##### Toplumsal Katkı Sağlamaya Yönelik Hizmetleri Arttırmak

#### HEDEF

H.5.1 Toplumsal katkı sağlamak amacıyla yapılan etkinliklerin sayısını arttırmak.

H.5.2 Hayat boyu öğrenme kapsamında topluma yönelik eğitim/danışmanlık/sertifika programları düzenlemek

H.5.3 Ekolojik kampüs anlayışını yaygınlaştırmak

**Tablo 21.** Alt Program Hedefleri ve Stratejik Plan İlişkisi

PROGRAM ADI	ALT PROGRAM ADI	ALT PROGRAM HEDEFLERİ	İLİŞKİLİ OLDUĞU STRATEJİK AMAÇ
ARAŞTIRMA, GELİŞTİRME VE YENİLİK	ARAŞTIRMA ALTYAPILARI	Ülkemizin bilgi birikiminin arttırılmasına ve teknolojik gelişimine katkıda bulunmak üzere yükseköğretim kurumlarında araştırma altyapılarının kurulması ve kapasitelerinin güçlendirilmesi	Ar-Ge Altyapı ve Potansiyelini Güçlendirmek
	YÜKSEKÖĞRETİMDE BİLİMSEL ARAŞTIRMA VE GELİŞTİRME	Yükseköğretim kurumlarında inovasyon amaçlı bilimsel çalışmaların arttırılması	Eğitim ve öğretim faaliyetlerinde kaliteyi arttırmak Ar-Ge Altyapı ve Potansiyelini Güçlendirmek
HAYAT BOYU ÖĞRENME	YÜKSEKÖĞRETİM KURUMLARI SÜREKLİ EĞİTİM FAALİYETLERİ	Toplumun tüm kesimlerine ihtiyaç duyduğu alanlarda eğitimler verilmesi, kamu kurum ve kuruluşları, özel sektör ve uluslararası kuruluşlarla işbirliğinin gelişmesine katkıda bulunulması	Uluslararası bir üniversite olmak Toplumsal katkı sağlamaya yönelik hizmetleri arttırmak
TEDAVİ EDİCİ SAĞLIK	TEDAVİ HİZMETLERİ	Tedavi edici sağlık hizmetinin erişilebilir ve etkili olarak sunulmasının sağlanması	Toplumsal katkı sağlamaya yönelik hizmetleri arttırmak
YÜKSEKÖĞRETİM	ÖĞRETİM ELEMANLARINA SAĞLANAN BURS VE DESTEKLER	Alanında yetkin, araştırmacı, bilgi üreten ve aktaran akademisyenler yetiştirilmesi	Uluslararası bir üniversite olmak Eğitim ve öğretim faaliyetlerinde kaliteyi arttırmak
	ÖN LİSANS EĞİTİMİ, LİSANS EĞİTİMİ VE LİSANSÜSTÜ EĞİTİM	Mesleki yeterlilik sahibi ve gelişime açık mezunlar yetiştirilmesi	Uluslararası bir üniversite olmak Eğitim ve öğretim faaliyetlerinde kaliteyi arttırmak Üniversitemizdeki girişimcilik kültürünü yaygınlaştırmak
	YÜKSEKÖĞRETİMDE ÖĞRENCİ YAŞAMI	Yükseköğretim öğrencilerine sunulan beslenme ve barınma hizmetlerinin kalitesinin artırılması; öğrencilerin kişisel ve sosyal gelişimi desteklenerek yaşam kalitesinin yükseltilmesi	Eğitim ve öğretim faaliyetlerinde kaliteyi arttırmak Üniversitemizdekigirişimcilik kültürünü yaygınlaştırmak Toplumsal katkı sağlamaya yönelik hizmetleri arttırmak

## İdare Performans Bilgisi

### KARABÜK ÜNİVERSİTESİ PERFORMANS BİLGİSİ

**Bütçe Yılı:** 2022

**Program Adı:** ARAŞTIRMA, GELİŞTİRME VE YENİLİK

**Alt Program Adı:** YÜKSEKÖĞRETİMDE BİLİMSEL ARAŞTIRMA VE GELİŞTİRME

#### Gereç ve Açıklamalar

Ulusal ve Uluslararası indekslerde taranan dergilerdeki yayın sayısını arttırmak, Araştırma Geliştirme proje sayısı ve çeşitliliğini arttırmak

#### Alt Program Hedefi:

Yükseköğretim kurumlarında inovasyon amaçlı bilimsel çalışmaların artırılması

#### Performans Göstergeleri

Performans Göstergesi	Ölçü Birimi	2020	2021 Planlanan	2021 YS Gerç. Tahmini	2022 Hedef	2023 Tahmin	2024 Tahmin
1- Ar-ge'ye harcanan bütçenin toplam bütçeye oranı	Oran	0	0,02	0,6	0,06	0,07	0,07

#### Göstergeye İlişkin Açıklama:

**Hesaplama Yöntemi:** -

**Verinin Kaynağı:** Lütfen detay ekranından kaynak ve yayınlama sıklığı bilgilerini giriniz!

**Sorumlu İdare:**

Performans Göstergesi	Ölçü Birimi	2020	2021 Planlanan	2021 YS Gerç. Tahmini	2022 Hedef	2023 Tahmin	2024 Tahmin
2- Ar-ge sonucu ortaya çıkan ürünlere ilişkin alınan patent sayısı	Sayı	0	1	0	0	0	0

#### Göstergeye İlişkin Açıklama:

**Hesaplama Yöntemi:** -

**Verinin Kaynağı:** Lütfen detay ekranından kaynak ve yayınlama sıklığı bilgilerini giriniz!

**Sorumlu İdare:**

Performans Göstergesi	Ölçü Birimi	2019	2021 Planlanan	2021 YS Gerç. Tahmini	2022 Hedef	2023 Tahmin	2024 Tahmin
3- Ar-ge sonucu ticarileştirilen ürün sayısı	Sayı	0,1	0,1	0	0	0	0

#### Göstergeye İlişkin Açıklama:

**Hesaplama Yöntemi:** -

**Verinin Kaynağı:** Lütfen detay ekranından kaynak ve yayınlama sıklığı bilgilerini giriniz!

**Sorumlu İdare:**

Performans Göstergesi	Ölçü Birimi	2020	2021 Planlanan	2021 YS Gerç. Tahmini	2022 Hedef	2023 Tahmin	2024 Tahmin
4- Araştırma merkezleri gelir miktarı	TL	6.616.787,48	3.500.000	8.000.000	10.000.000	12.000.000	14.000.000

#### Göstergeye İlişkin Açıklama:

**Hesaplama Yöntemi:** -

**Verinin Kaynağı:** Lütfen detay ekranından kaynak ve yayınlama sıklığı bilgilerini giriniz!

**Sorumlu İdare:**

Performans Göstergesi	Ölçü Birimi	2020	2021 Planlanan	2021 YS Gerç. Tahmini	2022 Hedef	2023 Tahmin	2024 Tahmin
5- Araştırma merkezlerinin sanayi ile yaptığı proje sayısı	Sayı	0	1	1	2	2	3

#### Göstergeye İlişkin Açıklama:

**Hesaplama Yöntemi:** -

**Verinin Kaynağı:** Lütfen detay ekranından kaynak ve yayınlama sıklığı bilgilerini giriniz!

**Sorumlu İdare:**

Performans Göstergesi	Ölçü Birimi	2020	2021 Planlanan	2021 YS Gerç. Tahmini	2022 Hedef	2023 Tahmin	2024 Tahmin
6- BAP kapsamında desteklenen araştırma projeleri sayısı	Sayı	140	120	105	110	120	130

**Göstergeye İlişkin Açıklama:**

**Hesaplama Yöntemi:** -

**Verinin Kaynağı:**

Lütfen detay ekranından kaynak ve yayınlama sıklığı bilgilerini giriniz!

**Sorumlu İdare:**

Performans Göstergesi	Ölçü Birimi	2020	2021 Planlanan	2021 YS Gerç. Tahmini	2022 Hedef	2023 Tahmin	2024 Tahmin
7- Öğretim elemanı başına düşen ar-ge proje sayısı	Sayı	0,13	0,1	0,09	0,09	0,09	0,09

**Göstergeye İlişkin Açıklama:**

**Hesaplama Yöntemi:** -

**Verinin Kaynağı:**

Lütfen detay ekranından kaynak ve yayınlama sıklığı bilgilerini giriniz!

**Sorumlu İdare:**

Performans Göstergesi	Ölçü Birimi	2020	2021 Planlanan	2021 YS Gerç. Tahmini	2022 Hedef	2023 Tahmin	2024 Tahmin
8- Patent, faydalı model ve endüstriyel tasarım başvuru sayısı	Sayı	0	13	0	0	0	0

**Göstergeye İlişkin Açıklama:**

**Hesaplama Yöntemi:**

**Verinin Kaynağı:**

**Sorumlu İdare:**

Performans Göstergesi	Ölçü Birimi	2020	2021 Planlanan	2021 YS Gerç. Tahmini	2022 Hedef	2023 Tahmin	2024 Tahmin
9- Ulusal ve uluslararası kuruluşlar tarafından desteklenen ar-ge projesi sayısı	Sayı	7	10	6	6	7	10

**Göstergeye İlişkin Açıklama:**

**Hesaplama Yöntemi:** -

**Verinin Kaynağı:**

Lütfen detay ekranından kaynak ve yayınlama sıklığı bilgilerini giriniz!

**Sorumlu İdare:**

Performans Göstergesi	Ölçü Birimi	2020	2021 Planlanan	2021 YS Gerç. Tahmini	2022 Hedef	2023 Tahmin	2024 Tahmin
10- Uluslararası endekslerde yer alan bilimsel yayın sayısı	Sayı	428	500	440	500	550	600

**Göstergeye İlişkin Açıklama:**

**Hesaplama Yöntemi:** -

**Verinin Kaynağı:**

Lütfen detay ekranından kaynak ve yayınlama sıklığı bilgilerini giriniz!

**Sorumlu İdare:**

**Alt Program Kapsamında Yürütülecek Faaliyet Maliyetleri**

Faaliyetler	2021 Bütçe	2021 Harcama Haziran	2022 Bütçe	2023 Tahmin	2024 Tahmin
<b>Yükseköğretim Kurumlarının Bilimsel Araştırma Projeleri</b>	<b>2.213.000</b>	<b>1.579.955</b>	<b>2.805.000</b>	<b>3.375.000</b>	<b>3.944.000</b>
Bütçe İçi	713.000	897.790	805.000	875.000	944.000
Bütçe Dışı	1.500.000	682.165	2.000.000	2.500.000	3.000.000
<b>T O P L A M</b>	<b>2.213.000</b>	<b>1.579.955</b>	<b>2.805.000</b>	<b>3.375.000</b>	<b>3.944.000</b>
Bütçe İçi	713.000	897.790	805.000	875.000	944.000
Bütçe Dışı	1.500.000	682.165	2.000.000	2.500.000	3.000.000

**Faaliyetlere İlişkin Açıklamalar:**

**Yükseköğretim Kurumları Temel Araştırma Hizmetleri**

2547 Sayılı Kanun kapsamında bilimsel araştırma projeleri yürütülmekte, ayrıca MARGEM bünyesinde kamu kurum ve kuruluşları ile sanayi kuruluşları iş birliği ile çeşitli analizler ve araştırmalar gerçekleştirilmektedir.

**Yükseköğretim Kurumlarının Bilimsel Araştırma Projeleri**

2547 Sayılı Kanun kapsamında BAP Koordinatörlüğü nezdinde BAP komisyonu tarafından sonuçlanan projeler, TÜBİTAK destekli projeler ve Avrupa Birliği Projeleri yürütülmektedir.

**Alt Program Adı:** ARAŞTIRMA ALTYAPILARI

**Gereke ve Açıklamalar**

Ulusal ve Uluslararası indekslerde taranan dergilerdeki yayın sayısını arttırmak, Araştırma Geliştirme proje sayısı ve çeşitliliğini arttırmak

Yükseköğretim Kurulu Başkanlığının (YÖK) oluşturduğu ders havuzundan doktora ve yüksek lisans tez konusu seçen öğrencilerimiz ilimizde veya çevre illerde bulunan sanayi kuruluşlarıyla yapacakları proje çalışmaları Üniversitemizce desteklenmektedir.

**Alt Program Hedefi:**

Ülkemizin bilgi birikiminin artırılmasına ve teknolojik gelişimine katkıda bulunmak üzere yükseköğretim kurumlarında araştırma altyapılarının kurulması ve kapasitelerinin güçlendirilmesi

**Performans Göstergeleri**

Performans Göstergesi	Ölçü Birimi	2020	2021 Planlanan	2021 YS Gerç. Tahmini	2022 Hedef	2023 Tahmin	2024 Tahmin
1- Araştırma altyapısı projesi tamamlanma oranı	Oran	0	0	0	0	0	0

**Göstergeye İlişkin Açıklama:**

**Hesaplama Yöntemi:**

**Verinin Kaynağı:**

**Sorumlu İdare:**

**Alt Program Kapsamında Yürütülecek Faaliyet Maliyetleri**

Faaliyetler	2021 Bütçe	2021 Harcama Haziran	2022 Bütçe	2023 Tahmin	2024 Tahmin
<b>T O P L A M</b>	<b>0</b>	<b>0</b>	<b>0</b>	<b>0</b>	<b>0</b>
Bütçe İçi	0	0	0	0	0
Bütçe Dışı	0	0	0	0	0

**Faaliyetlere İlişkin Açıklamalar:**

**Yükseköğretim Kurumları Araştırma Altyapısı Kurulması ve Geliştirilmesi**

2547 Sayılı Kanun kapsamında Merkezi Araştırma Laboratuvarı (MARGEM) ile Teknoloji Transfer Ofisi (TTO) kurulmuştur. Ayrıca mühendislik alanlarında araştırma ve geliştirme yapmak üzere Mühendislik Fakülte Laboratuvarı yapımına başlanmış olup 2022 yılında bitirilmesi hedeflenmiştir. Yine BAP Koordinatörlüğü nezdinde bilimsel araştırma projeleri yürütülmektedir.

**KARABÜK ÜNİVERSİTESİ PERFORMANS BİLGİSİ**

**Bütçe Yılı:** 2022

**Program Adı:** TEDAVİ EDİCİ SAĞLIK

**Alt Program Adı:** TEDAVİ HİZMETLERİ

**Gereke ve Açıklamalar**

**Alt Program Hedefi:**

Tedavi edici sağlık hizmetinin erişilebilir ve etkili olarak sunulmasının sağlanması

**Performans Göstergeleri**

Performans Göstergesi	Ölçü Birimi	2020	2021 Planlanan	2021 YS Gerç. Tahmini	2022 Hedef	2023 Tahmin	2024 Tahmin
1- Ameliyat sayısı	Sayı	0	0	0	0	0	0

**Göstergeye İlişkin Açıklama:**

**Hesaplama Yöntemi:**

**Verinin Kaynağı:**

**Sorumlu İdare:**

Lütfen detay ekranından kaynak ve yayınlama sıklığı bilgilerini giriniz!



Performans Göstergesi	Ölçü Birimi	2018	2021 Planlanan	2021 YS Gerç. Tahmini	2022 Hedef	2023 Tahmin	2024 Tahmin
2- Üniversite hastaneleri nitelikli yatak oranı	Oran	0	0	0	0	0	0

**Göstergeye İlişkin Açıklama:**

**Hesaplama Yöntemi:**

**Verinin Kaynağı:**

**Sorumlu İdare:**

Lütfen detay ekranından kaynak ve yayınlama sıklığı bilgilerini giriniz!

Performans Göstergesi	Ölçü Birimi	2018	2021 Planlanan	2021 YS Gerç. Tahmini	2022 Hedef	2023 Tahmin	2024 Tahmin
3- Üniversite hastaneleri yatak doluluk oranı	Oran	0	0	0	0	0	0

**Göstergeye İlişkin Açıklama:**

**Hesaplama Yöntemi:**

**Verinin Kaynağı:**

**Sorumlu İdare:**

Lütfen detay ekranından kaynak ve yayınlama sıklığı bilgilerini giriniz!

Performans Göstergesi	Ölçü Birimi	2018	2021 Planlanan	2021 YS Gerç. Tahmini	2022 Hedef	2023 Tahmin	2024 Tahmin
4- Yatan hasta sayısı	Sayı	0	0	0	0	0	0

**Göstergeye İlişkin Açıklama:**

**Hesaplama Yöntemi:**

**Verinin Kaynağı:**

**Sorumlu İdare:**

**Alt Program Kapsamında Yürütülecek Faaliyet Maliyetleri**

Faaliyetler	2021 Bütçe	2021 Harcama Haziran	2022 Bütçe	2023 Tahmin	2024 Tahmin
<b>T O P L A M</b>	<b>0</b>	<b>0</b>	<b>0</b>	<b>0</b>	<b>0</b>
Bütçe İçi	0	0	0	0	0
Bütçe Dışı	0	0	0	0	0

**Faaliyetlere İlişkin Açıklamalar:**

**Ağız ve Diş Sağlığı Hizmetleri**

Üniversitemize bağlı Diş Hekimliği Fakültesi kurulmuş ve hizmet vermeye başlamış olup fakültemize bağlı bir hastanemiz bulunmamaktadır. Öğretim elemanlarımız tarafından sunulan ağız ve diş tedavileri afilyasyon çerçevesinde Sağlık Bakanlığına bağlı Karabük Ağız ve Diş Sağlığı Hastanesinde yürütülmektedir.

**Sağlık Hizmeti Sunumunda İhtiyaç Duyulan Tıbbi Cihaz, Malzeme ve İlaç Alımı**

Üniversitemiz Tıp ve Diş Hekimliği Fakülteleri için ihtiyaç duyulan tıbbi cihaz, malzeme ve ilaç alınmaktadır.

**Üniversite Genel Hastane Hizmetleri**

Üniversitemiz nezdinde Tıp ve Diş Hekimliği Fakültelerine bağlı hastane bulunmamaktadır.

**Üniversite İhtisas Hastanesi Hizmetleri**

Üniversitemiz nezdinde Tıp ve Diş Hekimliği Fakültelerine bağlı ihtisas hastanesi bulunmamaktadır.

## KARABÜK ÜNİVERSİTESİ PERFORMANS BİLGİSİ

**Bütçe Yılı:** 2022  
**Program Adı:** HAYAT BOYU ÖĞRENME

**Alt Program Adı:** YÜKSEKÖĞRETİM KURUMLARI SÜREKLİ EĞİTİM FAALİYETLERİ  
**Gereçe ve Açıklamalar**

Toplumsal katkı sağlamak amacıyla yapılan etkinliklerin sayısını arttırmak, Hayat boyu öğrenme kapsamında topluma yönelik eğitim/danışmanlık/sertifika programları düzenlemek

### Alt Program Hedefi:

Toplumun tüm kesimlerine ihtiyaç duyduğu alanlarda eğitimler verilmesi, kamu kurum ve kuruluşları, özel sektör ve uluslararası kuruluşlarla işbirliğinin gelişmesine katkıda bulunulması

### Performans Göstergeleri

Performans Göstergesi	Ölçü Birimi	2020	2021 Planlanan	2021 YS Gerç. Tahmini	2022 Hedef	2023 Tahmin	2024 Tahmin
1- Dezavantajlı gruplara yönelik sosyal entegrasyon ve kapsayıcılığa ilişkin yapılan faaliyet sayısı	Sayı	18	10	12	13	14	14

#### Göstergeye İlişkin Açıklama:

#### Hesaplama Yöntemi:

#### Verinin Kaynağı:

#### Sorumlu İdare:

-  
Lütfen detay ekranından kaynak ve yayınlama sıklığı bilgilerini giriniz!

Performans Göstergesi	Ölçü Birimi	2020	2021 Planlanan	2021 YS Gerç. Tahmini	2022 Hedef	2023 Tahmin	2024 Tahmin
2- Eğitim programlarına başvuran kişi sayısı	Sayı	1.030	650	3.300	2.000	3.100	3.200

#### Göstergeye İlişkin Açıklama:

#### Hesaplama Yöntemi:

#### Verinin Kaynağı:

#### Sorumlu İdare:

-  
Lütfen detay ekranından kaynak ve yayınlama sıklığı bilgilerini giriniz!

Performans Göstergesi	Ölçü Birimi	2020	2021 Planlanan	2021 YS Gerç. Tahmini	2022 Hedef	2023 Tahmin	2024 Tahmin
3- Mezunlara yönelik gerçekleştirilen faaliyet sayısı	Sayı	33	35	30	33	34	35

#### Göstergeye İlişkin Açıklama:

#### Hesaplama Yöntemi:

#### Verinin Kaynağı:

#### Sorumlu İdare:

-  
Lütfen detay ekranından kaynak ve yayınlama sıklığı bilgilerini giriniz!

Performans Göstergesi	Ölçü Birimi	2020	2021 Planlanan	2021 YS Gerç. Tahmini	2022 Hedef	2023 Tahmin	2024 Tahmin
4- Sürekli Eğitim Merkezi (SEM) ve Dil Merkezi (DİLMER) tarafından mesleki eğitime yönelik verilen sertifika sayısı	Sayı	526	250	4.400	2.000	3.100	3.200

#### Göstergeye İlişkin Açıklama:

#### Hesaplama Yöntemi:

#### Verinin Kaynağı:

#### Sorumlu İdare:

-  
Lütfen detay ekranından kaynak ve yayınlama sıklığı bilgilerini giriniz!

Performans Göstergesi	Ölçü Birimi	2020	2021 Planlanan	2021 YS Gerç. Tahmini	2022 Hedef	2023 Tahmin	2024 Tahmin
5- Tamamlanan sosyal sorumluluk projeleri sayısı	Sayı	1	20	6	8	8	8

#### Göstergeye İlişkin Açıklama:

#### Hesaplama Yöntemi:

#### Verinin Kaynağı:

#### Sorumlu İdare:

-  
Lütfen detay ekranından kaynak ve yayınlama sıklığı bilgilerini giriniz!

Performans Göstergesi	Ölçü Birimi	2020	2021 Planlanan	2021 YS Gerç. Tahmini	2022 Hedef	2023 Tahmin	2024 Tahmin
6- Üniversitenin çevrecilik alanlarında aldığı ödül sayısı	Sayı	0	1	1	1	2	3

**Göstergeye İlişkin Açıklama:**

**Hesaplama Yöntemi:** -

**Verinin Kaynağı:**

Lütfen detay ekranından kaynak ve yayınlama sıklığı bilgilerini giriniz!

**Sorumlu İdare:**

**Alt Program Kapsamında Yürütülecek Faaliyet Maliyetleri**

Faaliyetler	2021 Bütçe	2021 Harcama Haziran	2022 Bütçe	2023 Tahmin	2024 Tahmin
<b>Toplum Hizmetine Sunulan Eğitim Programları, Kurs ve Seminerler</b>	<b>28.700.000</b>	<b>7.218.107</b>	<b>31.500.000</b>	<b>35.000.000</b>	<b>40.000.000</b>
Bütçe İçi	0	0	0	0	0
Bütçe Dışı	28.700.000	7.218.107	31.500.000	35.000.000	40.000.000
<b>T O P L A M</b>	<b>28.700.000</b>	<b>7.218.107</b>	<b>31.500.000</b>	<b>35.000.000</b>	<b>40.000.000</b>
Bütçe İçi	0	0	0	0	0
Bütçe Dışı	28.700.000	7.218.107	31.500.000	35.000.000	40.000.000

**Faaliyetlere İlişkin Açıklamalar:**

**Toplum Hizmetine Sunulan Eğitim Programları, Kurs ve Seminerler**

2547 Sayılı Kanun kapsamında Üniversitemiz nezdinde KABUSEM tarafından toplum yararına yönelik çeşitli kurslar düzenlenmekte, yine akademik birimlerimizce de toplumun eğitimine, bilgi ve bilinç sahibi olmasına katkı sağlayacak çeşitli sempozyum, seminer ve panel tertip edilmektedir.

**Yükseköğretim Kurumları Sosyal Sorumluluk Projeleri**

2547 Sayılı Kanun ve ilişkili mevzuat çerçevesinde, özellikle öğrenci kulüplerimiz tarafında muhtelif konularda sosyal sorumluluk projeleri yürütülmektedir.

## KARABÜK ÜNİVERSİTESİ PERFORMANS BİLGİSİ

**Bütçe Yılı:** 2022

**Program Adı:** YÜKSEKÖĞRETİM

**Alt Program Adı:** ÖN LİSANS EĞİTİMİ, LİSANS EĞİTİMİ VE LİSANSÜSTÜ EĞİTİM

### Gereke ve Açıklamalar

Lisansüstü öğrenci sayısını arttırmak, Üniversitedeki uluslararası öğretim elemanı ve öğrenci sayısını arttırmak, Plan dönemi sonuna kadar en az üç bölüm için 2+2 eğitim modelini hayata geçirmek, Plan dönemi sonuna kadar en az iki ülkede yurtdışı mikro kampüs oluşturmak, Akademik personel hareketliliğini arttırmak, Uluslararası öğrenci hareketliliğini arttırmak

On birinci kalkınma planında da bahsedildiği üzere Üniversitemizdeki programlara nitelikli yabancı uyruklu akademisyenler olarak Üniversitemiz genelindeki oransal olarak payını arttırmaya çalışılmaktadır.

### Alt Program Hedefi:

Mesleki yeterlilik sahibi ve gelişime açık mezunlar yetiştirilmesi

### Performans Göstergeleri

Performans Göstergesi	Ölçü Birimi	2020	2021 Planlanan	2021 YS Gerç. Tahmini	2022 Hedef	2023 Tahmin	2024 Tahmin
1- Doktora eğitimini tamamlayanların sayısı	Sayı	56	65	60	62	64	65

**Göstergeye İlişkin Açıklama:**

**Hesaplama Yöntemi:**

**Verinin Kaynağı:**

**Sorumlu İdare:**

Lütfen detay ekranından kaynak ve yayınlama sıklığı bilgilerini giriniz!

Performans Göstergesi	Ölçü Birimi	2020	2021 Planlanan	2021 YS Gerç. Tahmini	2022 Hedef	2023 Tahmin	2024 Tahmin
2- Eğitim bilimleri kontenjan doluluk oranı	Oran	0,01	0,01	0	0	0	0

**Göstergeye İlişkin Açıklama:**

**Hesaplama Yöntemi:**

**Verinin Kaynağı:**

**Sorumlu İdare:**

Lütfen detay ekranından kaynak ve yayınlama sıklığı bilgilerini giriniz!

Performans Göstergesi	Ölçü Birimi	2020	2021 Planlanan	2021 YS Gerç. Tahmini	2022 Hedef	2023 Tahmin	2024 Tahmin
3- Eğitimin program süresinde bitirilme oranı	Oran	44	62	62,5	63	63	63

**Göstergeye İlişkin Açıklama:**

**Hesaplama Yöntemi:**

**Verinin Kaynağı:**

**Sorumlu İdare:**

Lütfen detay ekranından kaynak ve yayınlama sıklığı bilgilerini giriniz!

Performans Göstergesi	Ölçü Birimi	2020	2021 Planlanan	2021 YS Gerç. Tahmini	2022 Hedef	2023 Tahmin	2024 Tahmin
4- Fen bilimleri kontenjan doluluk oranı	Oran	73	75	77	78	80	81

**Göstergeye İlişkin Açıklama:**

**Hesaplama Yöntemi:**

**Verinin Kaynağı:**

**Sorumlu İdare:**

Lütfen detay ekranından kaynak ve yayınlama sıklığı bilgilerini giriniz!

Performans Göstergesi	Ölçü Birimi	2020	2021 Planlanan	2021 YS Gerç. Tahmini	2022 Hedef	2023 Tahmin	2024 Tahmin
5- Kütüphanede bulunan basılı ve elektronik kaynak sayısı	Sayı	115.553	90.000	125.000	130.000	135.000	140.000

**Göstergeye İlişkin Açıklama:**

**Hesaplama Yöntemi:**

**Verinin Kaynağı:**

**Sorumlu İdare:**

Lütfen detay ekranından kaynak ve yayınlama sıklığı bilgilerini giriniz!

Performans Göstergesi	Ölçü Birimi	2020	2021 Planlanan	2021 YS Gerç. Tahmini	2022 Hedef	2023 Tahmin	2024 Tahmin
6- Kütüphanede bulunan öğrenci başına düşen basılı ve elektronik kaynak sayısı	Sayı	2,38	1,9	2,63	2,75	2,85	2,95

**Göstergeye İlişkin Açıklama:**

**Hesaplama Yöntemi:**

**Verinin Kaynağı:**

**Sorumlu İdare:**

-  
Lütfen detay ekranından kaynak ve yayınlama sıklığı bilgilerini giriniz!

Performans Göstergesi	Ölçü Birimi	2020	2021 Planlanan	2021 YS Gerç. Tahmini	2022 Hedef	2023 Tahmin	2024 Tahmin
7- Kütüphaneden yararlanan kişi sayısı	Sayı	256.285	40.000	35.000	40.000	45.000	50.000

**Göstergeye İlişkin Açıklama:**

**Hesaplama Yöntemi:**

**Verinin Kaynağı:**

**Sorumlu İdare:**

-  
Lütfen detay ekranından kaynak ve yayınlama sıklığı bilgilerini giriniz!

Performans Göstergesi	Ölçü Birimi	2020	2021 Planlanan	2021 YS Gerç. Tahmini	2022 Hedef	2023 Tahmin	2024 Tahmin
8- Lisansüstü öğrencilerin toplam öğrenciler içindeki payı	Oran	0,09	0,07	0,07	0,09	0,01	0,01

**Göstergeye İlişkin Açıklama:**

**Hesaplama Yöntemi:**

**Verinin Kaynağı:**

**Sorumlu İdare:**

-  
Lütfen detay ekranından kaynak ve yayınlama sıklığı bilgilerini giriniz!

Performans Göstergesi	Ölçü Birimi	2020	2021 Planlanan	2021 YS Gerç. Tahmini	2022 Hedef	2023 Tahmin	2024 Tahmin
9- Öğrenci başına düşen eğitim alanı	Metrekare	3,54	3,34	3,67	4,22	4,65	5,39

**Göstergeye İlişkin Açıklama:**

**Hesaplama Yöntemi:**

**Verinin Kaynağı:**

**Sorumlu İdare:**

-  
Lütfen detay ekranından kaynak ve yayınlama sıklığı bilgilerini giriniz!

Performans Göstergesi	Ölçü Birimi	2020	2021 Planlanan	2021 YS Gerç. Tahmini	2022 Hedef	2023 Tahmin	2024 Tahmin
10- Öğrenci başına düşen kapalı alan	Metrekare	4,8	4,65	4,15	5,42	5,85	6,48

**Göstergeye İlişkin Açıklama:**

**Hesaplama Yöntemi:**

**Verinin Kaynağı:**

**Sorumlu İdare:**

-  
Lütfen detay ekranından kaynak ve yayınlama sıklığı bilgilerini giriniz!

Performans Göstergesi	Ölçü Birimi	2020	2021 Planlanan	2021 YS Gerç. Tahmini	2022 Hedef	2023 Tahmin	2024 Tahmin
11- Öğrenci değişim programlarından yararlanan öğrencilerin oranı	Oran	0,04	0,01	0,01	0,21	0,24	0,28

**Göstergeye İlişkin Açıklama:**

**Hesaplama Yöntemi:**

**Verinin Kaynağı:**

**Sorumlu İdare:**

-  
Lütfen detay ekranından kaynak ve yayınlama sıklığı bilgilerini giriniz!

Performans Göstergesi	Ölçü Birimi	2020	2021 Planlanan	2021 YS Gerç. Tahmini	2022 Hedef	2023 Tahmin	2024 Tahmin
12- Öğretim üyesi başına düşen öğrenci sayısı	Sayı	77,77	37	50	50	49	48

**Göstergeye İlişkin Açıklama:**

**Hesaplama Yöntemi:**

**Verinin Kaynağı:**

**Sorumlu İdare:**

-  
Lütfen detay ekranından kaynak ve yayınlama sıklığı bilgilerini giriniz!

Performans Göstergesi	Ölçü Birimi	2020	2021 Planlanan	2021 YS Gerç. Tahmini	2022 Hedef	2023 Tahmin	2024 Tahmin
13- Sağlık bilimleri kontenjan doluluk oranı	Oran	99	99	99,5	99	99	99

**Göstergeye İlişkin Açıklama:**

**Hesaplama Yöntemi:**

**Verinin Kaynağı:**

**Sorumlu İdare:**

-  
Lütfen detay ekranından kaynak ve yayınlama sıklığı bilgilerini giriniz!

Performans Göstergesi	Ölçü Birimi	2020	2021 Planlanan	2021 YS Gerç. Tahmini	2022 Hedef	2023 Tahmin	2024 Tahmin
14- Sosyal bilimler kontenjan doluluk oranı	Oran	96	65	95	95	95	95

**Göstergeye İlişkin Açıklama:**

**Hesaplama Yöntemi:**

**Verinin Kaynağı:**

**Sorumlu İdare:**

-  
Lütfen detay ekranından kaynak ve yayınlama sıklığı bilgilerini giriniz!

Performans Göstergesi	Ölçü Birimi	2020	2021 Planlanan	2021 YS Gerç. Tahmini	2022 Hedef	2023 Tahmin	2024 Tahmin
15- Teknokent veya Teknoloji Transfer Ofisi (TTO) projelerine katılan öğrenci sayısı	Sayı	0	320	0	0	0	0

**Göstergeye İlişkin Açıklama:**

**Hesaplama Yöntemi:**

**Verinin Kaynağı:**

**Sorumlu İdare:**

-  
Lütfen detay ekranından kaynak ve yayınlama sıklığı bilgilerini giriniz!

Performans Göstergesi	Ölçü Birimi	2020	2021 Planlanan	2021 YS Gerç. Tahmini	2022 Hedef	2023 Tahmin	2024 Tahmin
16- Uluslararası kuruluşlarla ortak uygulanan eğitim programı sayısı	Sayı	0	0,01	0	0	0	0

**Göstergeye İlişkin Açıklama:**

**Hesaplama Yöntemi:**

**Verinin Kaynağı:**

**Sorumlu İdare:**

-  
Lütfen detay ekranından kaynak ve yayınlama sıklığı bilgilerini giriniz!

Performans Göstergesi	Ölçü Birimi	2020	2021 Planlanan	2021 YS Gerç. Tahmini	2022 Hedef	2023 Tahmin	2024 Tahmin
17- Yabancı dilde eğitim veren program sayısı	Sayı	36	26	37	37	38	38

**Göstergeye İlişkin Açıklama:**

**Hesaplama Yöntemi:**

**Verinin Kaynağı:**

**Sorumlu İdare:**

-  
Lütfen detay ekranından kaynak ve yayınlama sıklığı bilgilerini giriniz!

Performans Göstergesi	Ölçü Birimi	2020	2021 Planlanan	2021 YS Gerç. Tahmini	2022 Hedef	2023 Tahmin	2024 Tahmin
18- Yabancı uyruklu akademisyen sayısı	Sayı	45	50	60	70	80	90

**Göstergeye İlişkin Açıklama:**

**Hesaplama Yöntemi:**

**Verinin Kaynağı:**

**Sorumlu İdare:**

-  
Lütfen detay ekranından kaynak ve yayınlama sıklığı bilgilerini giriniz!

Performans Göstergesi	Ölçü Birimi	2020	2021 Planlanan	2021 YS Gerç. Tahmini	2022 Hedef	2023 Tahmin	2024 Tahmin
19- Yabancı uyruklu öğrenci sayısı	Sayı	9.668	8.000	10.100	10.200	10.300	10.350

**Göstergeye İlişkin Açıklama:**

**Hesaplama Yöntemi:**

**Verinin Kaynağı:**

**Sorumlu İdare:**

-  
Lütfen detay ekranından kaynak ve yayınlama sıklığı bilgilerini giriniz!

Performans Göstergesi	Ölçü Birimi	2020	2021 Planlanan	2021 YS Gerç. Tahmini	2022 Hedef	2023 Tahmin	2024 Tahmin
20- Yan dal ve çift ana dal programından mezun olanların toplam mezun sayısına oranı	Oran	0	1	0,03	0	0	0

**Göstergeye İlişkin Açıklama:**

**Hesaplama Yöntemi:**

**Verinin Kaynağı:**

**Sorumlu İdare:**

-  
Lütfen detay ekranından kaynak ve yayınlama sıklığı bilgilerini giriniz!

Performans Göstergesi	Ölçü Birimi	0	2021 Planlanan	2021 YS Gerç. Tahmini	2022 Hedef	2023 Tahmin	2024 Tahmin
21- Yükseköğretim kurumlarında öğretim elemanı ve öğrenci değişim programlarına katılanların sayısı	Sayı	0	0	0	0	0	0

**Göstergeye İlişkin Açıklama:**

**Hesaplama Yöntemi:**

**Verinin Kaynağı:**

**Sorumlu İdare:**

### Alt Program Kapsamında Yürütülecek Faaliyet Maliyetleri

Faaliyetler	2021 Bütçe	2021 Harcama Haziran	2022 Bütçe	2023 Tahmin	2024 Tahmin
<b>Doktora Öğrencilerine Yönelik Burs Hizmetleri</b>	<b>0</b>	<b>148.962</b>	<b>0</b>	<b>0</b>	<b>0</b>
Bütçe İçi	0	148.962	0	0	0
Bütçe Dışı	0	0	0	0	0
<b>Doktora ve Tıpta Uzmanlık Eğitimi</b>	<b>47.000</b>	<b>7.118</b>	<b>54.000</b>	<b>58.000</b>	<b>62.000</b>
Bütçe İçi	47.000	7.118	54.000	58.000	62.000
Bütçe Dışı	0	0	0	0	0
<b>Fen ve Mühendislik Bilimleri Öğrencilerinin Uygulamalı Eğitimi</b>	<b>0</b>	<b>232.081</b>	<b>0</b>	<b>0</b>	<b>0</b>
Bütçe İçi	0	232.081	0	0	0
Bütçe Dışı	0	0	0	0	0
<b>Lisans Öğrencilerine Yönelik Burs Hizmetleri</b>	<b>0</b>	<b>79.300</b>	<b>0</b>	<b>0</b>	<b>0</b>
Bütçe İçi	0	79.300	0	0	0
Bütçe Dışı	0	0	0	0	0
<b>Yabancı Uyruklu Öğrenci Programı Kapsamında Yürütülen Hizmetler</b>	<b>0</b>	<b>136.461</b>	<b>0</b>	<b>0</b>	<b>0</b>
Bütçe İçi	0	136.461	0	0	0
Bütçe Dışı	0	0	0	0	0
<b>Yükseköğretim Kurumları Bilgi ve Kültürel Kaynaklar ile Sportif Altyapının Geliştirilmesi Hizmetleri</b>	<b>1.593.000</b>	<b>969.457</b>	<b>9.069.000</b>	<b>8.512.000</b>	<b>9.197.000</b>
Bütçe İçi	1.593.000	969.457	9.069.000	8.512.000	9.197.000
Bütçe Dışı	0	0	0	0	0
<b>Yükseköğretim Kurumları Birinci Öğretim</b>	<b>223.742.000</b>	<b>118.537.069</b>	<b>280.538.000</b>	<b>323.335.000</b>	<b>359.504.000</b>
Bütçe İçi	223.742.000	118.537.069	280.538.000	323.335.000	359.504.000
Bütçe Dışı	0	0	0	0	0
<b>Yükseköğretim Kurumları İkinci Öğretim</b>	<b>12.133.000</b>	<b>3.823.107</b>	<b>11.917.000</b>	<b>12.963.000</b>	<b>13.987.000</b>
Bütçe İçi	12.133.000	3.823.107	11.917.000	12.963.000	13.987.000
Bütçe Dışı	0	0	0	0	0
<b>Yükseköğretim Kurumları Uluslararası Ortak Eğitim ve Öğretim Programı</b>	<b>3.486.615</b>	<b>1.476.776</b>	<b>2.670.000</b>	<b>2.900.000</b>	<b>3.200.000</b>
Bütçe İçi	0	0	0	0	0
Bütçe Dışı	3.486.615	1.476.776	2.670.000	2.900.000	3.200.000
<b>Yükseköğretim Kurumları Uzaktan Eğitim</b>	<b>463.000</b>	<b>400.852</b>	<b>497.000</b>	<b>547.000</b>	<b>597.000</b>
Bütçe İçi	463.000	400.852	497.000	547.000	597.000
Bütçe Dışı	0	0	0	0	0
<b>Yükseköğretim Kurumları Yaz Okulları</b>	<b>483.000</b>	<b>0</b>	<b>547.000</b>	<b>593.000</b>	<b>640.000</b>
Bütçe İçi	483.000	0	547.000	593.000	640.000
Bütçe Dışı	0	0	0	0	0
<b>T O P L A M</b>	<b>241.947.615</b>	<b>125.811.185</b>	<b>305.292.000</b>	<b>348.908.000</b>	<b>387.187.000</b>

Bütçe İçi	238.461.000	124.334.409	302.622.000	346.008.000	383.987.000
Bütçe Dışı	3.486.615	1.476.776	2.670.000	2.900.000	3.200.000

## Faaliyetlere İlişkin Açıklamalar:

### Doktora Öğrencilerine Yönelik Burs Hizmetleri

YÖK tarafından doktora öğrencilerine yönelik aktarılan tutar bu faaliyet kapsamında öğrencilere ödenmektedir.

### Doktora ve Tıpta Uzmanlık Eğitimi

Doktora ve tıpta uzmanlık eğitimi alan öğrencilere yönelik hizmetler bu faaliyet altında yürütülmektedir.

### Fen ve Mühendislik Bilimleri Öğrencilerinin Uygulamalı Eğitimi

2547 sayılı kanunun geçici 74 üncü maddesi ile 4447 sayılı kanunun 53 üncü maddesi kapsamında YÖK tarafından 7+1 uygulaması yönelik uygulamalı eğitim alan öğrencilere ödenen ücretler bu faaliyet altında takip edilmektedir.

### Galatasaray Üniversitesine Bağlı İlk ve Orta Öğretim Hizmetleri

Üniversitemizle ilgisi olmayan bir faaliyettir.

### Lisans Öğrencilerine Yönelik Burs Hizmetleri

Yükseköğretim kurumlarındaki lisans programlarına kayıtlı öğrencilere yönelik usul ve esaslar kapsamında burs almaya hak kazanan öğrencilere ödenecek ücretler bu faaliyet altında takip edilmektedir.

### Mimar Sinan Güzel Sanatlar Üniversitesi Resim ve Heykel Müzesi Faaliyetleri

Üniversitemizle ilgisi olmayan bir faaliyettir.

### OSB Meslek Yüksekokulları Eğitim Desteği

Üniversitemiz tarafından OSB Meslek Yüksekokulları Eğitim Desteği talebi YÖK tarafından uygun bulunarak yıl içersinden ödenek aktarımı yapılmıştır.

### Yabancı Uyruklu Öğrenci Programı Kapsamında Yürütülen Hizmetler

Yükseköğretim kurulu tarafından yurt dışından gelecek yabancı uyruklu öğrencilere sağlanacak desteklere ilişkin usul ve esaslar kapsamında Türkiye de kalarak öğrenimlerine devam eden ve Üniversitemiz tarafından YÖK Başkanlığına bildirilen öğrencilere sağlanan bursların ödenmesi bu faaliyet altında takip edilmektedir.

### Yükseköğretim Kurumları Açıköğretim

Üniversitemizde açıköğretim yöntemi ile eğitim ve öğretim faaliyeti yürütülmektedir.

### Yükseköğretim Kurumları Bilgi ve Kültürel Kaynaklar ile Sportif Altyapının Geliştirilmesi Hizmetleri

Bu kapsamda üniversitemiz kütüphanesine her yıl basılı ve elektronik yayın alımı yapılmaktadır. Yapımı devam eden spor kompleksimiz ile sportif amaçlı yapılması planlanan tüm tesisler bu faaliyet altında izlenecektir.

### Yükseköğretim Kurumları Birinci Öğretim

2021-2022 Eğitim Öğretim Dönemi sonu itibari ile birinci öğretim programlarına kayıtlı 28.683 öğrenci bulunmaktadır.

### Yükseköğretim Kurumları İkinci Öğretim

2021-2022 Eğitim Öğretim Dönemi sonu itibari ile ikinci öğretim programlarına kayıtlı 11.766 öğrenci bulunmaktadır.

### Yükseköğretim Kurumları Tezsiz Yüksek Lisans

Tezsiz yüksek lisans hizmetleri bu faaliyet altında yürütülmektedir.

### Yükseköğretim Kurumları Uluslararası Ortak Eğitim ve Öğretim Programı

Üniversitemizde henüz bu kapsamda bir faaliyet yürütülmektedir.

### Yükseköğretim Kurumları Uzaktan Eğitim

2021-2022 Eğitim Öğretim Dönemi sonu itibari ile uzaktan öğretim programlarına kayıtlı 1.388 öğrenci bulunmaktadır.

### Yükseköğretim Kurumları Yaz Okulları

2021-2022 Eğitim Öğretim Dönemi sonu itibari ile yaz okulu programlarına 18.095 öğrenci kayıt yaptırmıştır.

## Alt Program Adı: ÖĞRETİM ELEMANLARINA SAĞLANAN BURS VE DESTEKLER

### Gereççe ve Açıklamalar

Geleceğin mesleklerine yönelik eğitim-öğretimi desteklemek, Eğitim Öğretim fiziksel altyapısını iyileştirmek ve tamamlamak

### Alt Program Hedefi:

Alanında yetkin, araştırmacı, bilgi üreten ve aktaran akademisyenler yetiştirilmesi

### Performans Göstergeleri

Performans Göstergesi	Ölçü Birimi	2020	2021 Planlanan	2021 YS Gerç. Tahmini	2022 Hedef	2023 Tahmin	2024 Tahmin
1- SCI, SCI-Expanded, SSCI ve AHCI kapsamındaki dergilerde öğretim elemanı başına düşen yayın sayısı	Sayı	0,34	0,4	0,38	0,42	0,42	0,42

### Göstergeye İlişkin Açıklama:

### Hesaplama Yöntemi:

### Verinin Kaynağı:

### Sorumlu İdare:

Lütfen detay ekranından kaynak ve yayınlama sıklığı bilgilerini giriniz!



Performans Göstergesi	Ölçü Birimi	2020	2021 Planlanan	2021 YS Gerç. Tahmini	2022 Hedef	2023 Tahmin	2024 Tahmin
2- Araştırma bursundan yararlanan öğrenci sayısı	Sayı	9	12	11	10	10	13

**Göstergeye İlişkin Açıklama:**

**Hesaplama Yöntemi:**

**Verinin Kaynağı:**

**Sorumlu İdare:**

Lütfen detay ekranından kaynak ve yayınlama sıklığı bilgilerini giriniz!

Performans Göstergesi	Ölçü Birimi	2020	2021 Planlanan	2021 YS Gerç. Tahmini	2022 Hedef	2023 Tahmin	2024 Tahmin
3- YÖK tarafından öncelikli alanlarında sağlanan burslardan yararlanan doktora öğrenci sayısı	Sayı	3	17	12	15	17	19

**Göstergeye İlişkin Açıklama:**

**Hesaplama Yöntemi:**

**Verinin Kaynağı:**

**Sorumlu İdare:**

Lütfen detay ekranından kaynak ve yayınlama sıklığı bilgilerini giriniz!

Performans Göstergesi	Ölçü Birimi	2020	2021 Planlanan	2021 YS Gerç. Tahmini	2022 Hedef	2023 Tahmin	2024 Tahmin
4- YÖK tarafından sağlanan yurt dışında yabancı dil yeterliliklerinin artırılmasına yönelik burslardan yararlanan sayısı	Sayı	1	3	0	0	0	0

**Göstergeye İlişkin Açıklama:**

**Hesaplama Yöntemi:**

**Verinin Kaynağı:**

**Sorumlu İdare:**

Lütfen detay ekranından kaynak ve yayınlama sıklığı bilgilerini giriniz!

Performans Göstergesi	Ölçü Birimi	2020	2021 Planlanan	2021 YS Gerç. Tahmini	2022 Hedef	2023 Tahmin	2024 Tahmin
5- Yükseköğretim Kurulu, Türkiye Bilimler Akademisi ve TÜBİTAK bilim, teşvik ve sanat ödülleri sayısı	Sayı	0	1	1	1	1	1

**Göstergeye İlişkin Açıklama:**

**Hesaplama Yöntemi:**

**Verinin Kaynağı:**

**Sorumlu İdare:**

Lütfen detay ekranından kaynak ve yayınlama sıklığı bilgilerini giriniz!

### Alt Program Kapsamında Yürütülecek Faaliyet Maliyetleri

Faaliyetler	2021 Bütçe	2021 Harcama Haziran	2022 Bütçe	2023 Tahmin	2024 Tahmin
<b>Öğretim Üyesi Yetiştirme Programı ve Yurtdışı Destek Hizmetleri</b>	<b>0</b>	<b>8.957</b>	<b>0</b>	<b>0</b>	<b>0</b>
Bütçe İçi	0	8.957	0	0	0
Bütçe Dışı	0	0	0	0	0
<b>T O P L A M</b>	<b>0</b>	<b>8.957</b>	<b>0</b>	<b>0</b>	<b>0</b>
Bütçe İçi	0	8.957	0	0	0
Bütçe Dışı	0	0	0	0	0

### Faaliyetlere İlişkin Açıklamalar:

#### Araştırma Görevlileri Yurtdışı Araştırma Bursu Hizmetleri

Yurtdışı araştırma bursu verilen araştırma görevlimiz bulunmamaktadır.

#### Öğretim Elemanları Yurtdışı Yabancı Dil Bursu Hizmetleri

Yurtdışı yabancı dil bursu verilen öğretim elemanı bulunmamaktadır.

#### Öğretim Üyesi Yetiştirme Programı ve Yurtdışı Destek Hizmetleri

Öğretim Üyesi Yetiştirme programı kapsamında 25 öğretim elemanı desteklenmektedir.

**Alt Program Adı:** YÜKSEKÖĞRETİMDE ÖĞRENCİ YAŞAMI  
**Gereke ve Açıklamalar**

Girişimci öğrenciler yetiştirmek, Toplumsal katkı sağlamak amacıyla yapılan etkinliklerin sayısını arttırmak

**Alt Program Hedefi:**

Yükseköğretim öğrencilerine sunulan beslenme ve barınma hizmetlerinin kalitesinin artırılması; öğrencilerin kişisel ve sosyal gelişimi desteklenerek yaşam kalitesinin yükseltilmesi

**Performans Göstergeleri**

Performans Göstergesi	Ölçü Birimi	2020	2021 Planlanan	2021 YS Gerç. Tahmini	2022 Hedef	2023 Tahmin	2024 Tahmin
1- Barınma hizmetlerinden yararlanan öğrenci sayısı	Sayı	0,1	0,1	0	0	0	0

**Göstergeye İlişkin Açıklama:**

**Hesaplama Yöntemi:**

**Verinin Kaynağı:**

**Sorumlu İdare:**

-  
Lütfen detay ekranından kaynak ve yayınlama sıklığı bilgilerini giriniz!

Performans Göstergesi	Ölçü Birimi	2020	2021 Planlanan	2021 YS Gerç. Tahmini	2022 Hedef	2023 Tahmin	2024 Tahmin
2- Beslenme hizmetlerinden yararlanan öğrenci sayısı	Sayı	127.750	50.000	52.785	52.500	53.000	53.100

**Göstergeye İlişkin Açıklama:**

**Hesaplama Yöntemi:**

**Verinin Kaynağı:**

**Sorumlu İdare:**

-  
Lütfen detay ekranından kaynak ve yayınlama sıklığı bilgilerini giriniz!

Performans Göstergesi	Ölçü Birimi	2020	2021 Planlanan	2021 YS Gerç. Tahmini	2022 Hedef	2023 Tahmin	2024 Tahmin
3- Öğrenci başına düşen sosyal donatı alanı	Metrekare	12,61	0,74	0,54	12,61	19,89	21,12

**Göstergeye İlişkin Açıklama:**

**Hesaplama Yöntemi:**

**Verinin Kaynağı:**

**Sorumlu İdare:**

-  
Lütfen detay ekranından kaynak ve yayınlama sıklığı bilgilerini giriniz!

Performans Göstergesi	Ölçü Birimi	2020	2021 Planlanan	2021 YS Gerç. Tahmini	2022 Hedef	2023 Tahmin	2024 Tahmin
4- Öğrenci kulüp ve topluluk sayısı	Sayı	86	140	85	87	88	89

**Göstergeye İlişkin Açıklama:**

**Hesaplama Yöntemi:**

**Verinin Kaynağı:**

**Sorumlu İdare:**

-  
Lütfen detay ekranından kaynak ve yayınlama sıklığı bilgilerini giriniz!

Performans Göstergesi	Ölçü Birimi	2020	2021 Planlanan	2021 YS Gerç. Tahmini	2022 Hedef	2023 Tahmin	2024 Tahmin
5- Sosyal, kültürel ve sportif faaliyet sayısı	Sayı	276	1.300	1.290	1.300	1.300	1.300

**Göstergeye İlişkin Açıklama:**

**Hesaplama Yöntemi:**

**Verinin Kaynağı:**

**Sorumlu İdare:**

-  
Lütfen detay ekranından kaynak ve yayınlama sıklığı bilgilerini giriniz!

Performans Göstergesi	Ölçü Birimi	2020	2021 Planlanan	2021 YS Gerç. Tahmini	2022 Hedef	2023 Tahmin	2024 Tahmin
6- Yükseköğretimde öğrenci başına barınma harcaması	TL	0	0,1	0	0	0	0

**Göstergeye İlişkin Açıklama:**

**Hesaplama Yöntemi:**

**Verinin Kaynağı:**

**Sorumlu İdare:**

-  
Lütfen detay ekranından kaynak ve yayınlama sıklığı bilgilerini giriniz!

Performans Göstergesi	Ölçü Birimi	2020	2021 Planlanan	2021 YS Gerç. Tahmini	2022 Hedef	2023 Tahmin	2024 Tahmin
7- Yükseköğretimde öğrenci başına beslenme harcaması	TL	13,93	170	88	45	50	55

**Göstergeye İlişkin Açıklama:**

**Hesaplama Yöntemi:**

**Verinin Kaynağı:**

**Sorumlu İdare:**

- Lütfen detay ekranından kaynak ve yayınlama sıklığı bilgilerini giriniz!

Performans Göstergesi	Ölçü Birimi	2020	2021 Planlanan	2021 YS Gerç. Tahmini	2022 Hedef	2023 Tahmin	2024 Tahmin
8- Yükseköğretimde öğrenci yaşamından memnuniyet oranı	Oran	69	70	70	72	73	74

**Göstergeye İlişkin Açıklama:**

**Hesaplama Yöntemi:**

**Verinin Kaynağı:**

**Sorumlu İdare:**

- Lütfen detay ekranından kaynak ve yayınlama sıklığı bilgilerini giriniz!

Performans Göstergesi	Ölçü Birimi	2019	2021 Planlanan	2021 YS Gerç. Tahmini	2022 Hedef	2023 Tahmin	2024 Tahmin
9- Yükseköğretimde öğrencilere sunulan sağlık hizmetinden yararlanan öğrenci sayısının toplam öğrenci sayısına oranı	Oran	0,1	0,1	0	0,02	0,25	0,3

**Göstergeye İlişkin Açıklama:**

**Hesaplama Yöntemi:**

**Verinin Kaynağı:**

**Sorumlu İdare:**

- Lütfen detay ekranından kaynak ve yayınlama sıklığı bilgilerini giriniz!

#### Alt Program Kapsamında Yürütülecek Faaliyet Maliyetleri

Faaliyetler	2021 Bütçe	2021 Harcama Haziran	2022 Bütçe	2023 Tahmin	2024 Tahmin
<b>Yükseköğretimde Beslenme Hizmetleri</b>	<b>7.342.000</b>	<b>0</b>	<b>8.288.000</b>	<b>9.014.000</b>	<b>9.722.000</b>
Bütçe İçi	7.342.000	0	8.288.000	9.014.000	9.722.000
Bütçe Dışı	0	0	0	0	0
<b>Yükseköğretimde Kültür ve Spor Hizmetleri</b>	<b>1.367.000</b>	<b>259.486</b>	<b>1.342.000</b>	<b>1.458.000</b>	<b>1.570.000</b>
Bütçe İçi	1.367.000	259.486	1.342.000	1.458.000	1.570.000
Bütçe Dışı	0	0	0	0	0
<b>Yükseköğretimde Öğrenci Yaşamına İlişkin Diğer Hizmetler</b>	<b>3.391.000</b>	<b>664.209</b>	<b>3.963.000</b>	<b>4.402.000</b>	<b>4.821.000</b>
Bütçe İçi	3.391.000	664.209	3.963.000	4.402.000	4.821.000
Bütçe Dışı	0	0	0	0	0
<b>Yükseköğretimde Sağlık Hizmetleri</b>	<b>3.000</b>	<b>0</b>	<b>3.000</b>	<b>3.000</b>	<b>3.000</b>
Bütçe İçi	3.000	0	3.000	3.000	3.000
Bütçe Dışı	0	0	0	0	0
<b>T O P L A M</b>	<b>12.103.000</b>	<b>923.695</b>	<b>13.596.000</b>	<b>14.877.000</b>	<b>16.116.000</b>
Bütçe İçi	12.103.000	923.695	13.596.000	14.877.000	16.116.000
Bütçe Dışı	0	0	0	0	0

#### Faaliyetlere İlişkin Açıklamalar:

##### Yükseköğretimde Barınma Hizmetleri

Üniversitemizin barınma hizmetine yönelik herhangi bir faaliyeti bulunmamaktadır.

##### Yükseköğretimde Beslenme Hizmetleri

Üniversitemiz öğrencileri ve personeline günlük yemek hizmeti sunulmaktadır.

##### Yükseköğretimde Kültür ve Spor Hizmetleri

Üniversitemiz Sağlık Kültür ve Spor Daire Başkanlığı bünyesinde kültürel, sanatsal, sportif ve mesleki faaliyetleri düzenlenmektedir.

##### Yükseköğretimde Öğrenci Yaşamına İlişkin Diğer Hizmetler

Üniversitemizin öğrencilerine yönelik yıl içerisinde öğrenci kulüpleri tarafından çeşitli etkinlikler düzenlenmektedir.

##### Yükseköğretimde Sağlık Hizmetleri

Üniversitemiz bünyesinde Tıp, Diş Hekimliği ve Sağlık Bilimleri Fakülteleri ile Sağlık Hizmetleri Meslek Yüksekokulu tarafından sağlık personeli yetiştirilmektedir. Ancak bu birimlerimize bağlı uygulama ve araştırma hastanelerimiz bulunmamaktadır.

## FAALİYET MALİYETLERİ TABLOSU

**İdare Adı** KARABÜK ÜNİVERSİTESİ  
**Program Adı** ARAŞTIRMA, GELİŞTİRME VE YENİLİK  
**Alt Program Adı** YÜKSEKÖĞRETİMDE BİLİMSEL ARAŞTIRMA VE GELİŞTİRME

**Alt Program Hedefi** Yükseköğretim kurumlarında inovasyon amaçlı bilimsel çalışmaların artırılması

**Faaliyet Adı** Yükseköğretim Kurumlarının Bilimsel Araştırma Projeleri

**Açıklama** 2547 Sayılı Kanun kapsamında BAP Koordinatörlüğü nezdinde BAP komisyonu tarafından sonuçlanan projeler, TÜBİTAK destekli projeler ve Avrupa Birliği Projeleri yürütülmektedir.

EKONOMİK KOD	2021 Bütçe	2021 Harcama (Haziran)	2022 Bütçe	2023 Tahmin	2024 Tahmin
<i>Personel Giderleri</i>					
<i>Sosyal Güvenlik Kurumuna Devlet Primi Giderleri</i>					
<i>Mal ve Hizmet Alım Giderleri</i>	713.000	897.790	805.000	875.000	944.000
<i>Faiz Giderleri</i>					
<i>Cari Transferler</i>					
<i>Sermaye Giderleri</i>					
<i>Sermaye Transferleri</i>					
<i>Borç Verme</i>					
<b>BÜTÇE İÇİ TOPLAM KAYNAK</b>	713.000	897.790	805.000	875.000	944.000
<i>Döner Sermaye</i>					
<i>Özel Hesap</i>	1.500.000	682.165	2.000.000	2.500.000	3.000.000
<i>Diğer Bütçe Dışı Kaynak</i>					
<b>BÜTÇE DIŞI TOPLAM KAYNAK</b>	1.500.000	682.165	2.000.000	2.500.000	3.000.000
<b>FAALİYET FAALİYETİ TOPLAMI</b>	2.213.000	1.579.955	2.805.000	3.375.000	3.944.000

## FAALİYET MALİYETLERİ TABLOSU

**İdare Adı** KARABÜK ÜNİVERSİTESİ

**Program Adı** HAYAT BOYU ÖĞRENME

**Alt Program Adı** YÜKSEKÖĞRETİM KURUMLARI SÜREKLİ EĞİTİM FAALİYETLERİ

**Alt Program Hedefi** Toplumun tüm kesimlerine ihtiyaç duyduğu alanlarda eğitimler verilmesi, kamu kurum ve kuruluşları, özel sektör ve uluslararası kuruluşlarla işbirliğinin gelişmesine katkıda bulunulması

**Faaliyet Adı** Toplum Hizmetine Sunulan Eğitim Programları, Kurs ve Seminerler

**Açıklama** 2547 Sayılı Kanun kapsamında Üniversitemiz nezdinde KABUSEM tarafından toplum yararına yönelik çeşitli kurslar düzenlenmekte, yine akademik birimlerimizce de toplumun eğitimine, bilgi ve bilinç sahibi olmasına katkı sağlayacak çeşitli sempozyum, seminer ve panel tertip edilmektedir.

EKONOMİK KOD	2021 Bütçe	2021 Harcama (Haziran)	2022 Bütçe	2023 Tahmin	2024 Tahmin
<i>Personel Giderleri</i>					
<i>Sosyal Güvenlik Kurumuna Devlet Primi Giderleri</i>					
<i>Mal ve Hizmet Alım Giderleri</i>					
<i>Faiz Giderleri</i>					
<i>Cari Transferler</i>					
<i>Sermaye Giderleri</i>					
<i>Sermaye Transferleri</i>					
<i>Borç Verme</i>					
<b>BÜTÇE İÇİ TOPLAM KAYNAK</b>					
<i>Döner Sermaye</i>	28.700.000	7.218.107	31.500.000	35.000.000	40.000.000
<i>Özel Hesap</i>					
<i>Diğer Bütçe Dışı Kaynak</i>					
<b>BÜTÇE DIŞI TOPLAM KAYNAK</b>	28.700.000	7.218.107	31.500.000	35.000.000	40.000.000
<b>FAALİYET FAALİYETİ TOPLAMI</b>	28.700.000	7.218.107	31.500.000	35.000.000	40.000.000

## FAALİYET MALİYETLERİ TABLOSU

**İdare Adı** KARABÜK ÜNİVERSİTESİ

**Program Adı** YÜKSEKÖĞRETİM

**Alt Program Adı** ÖN LİSANS EĞİTİMİ, LİSANS EĞİTİMİ VE LİSANSÜSTÜ EĞİTİM

**Alt Program Hedefi** Mesleki yeterlilik sahibi ve gelişime açık mezunlar yetiştirilmesi

**Faaliyet Adı** Doktora ve Tıpta Uzmanlık Eğitimi

**Açıklama** Doktora ve tıpta uzmanlık eğitimi alan öğrencilere yönelik hizmetler bu faaliyet altında yürütülmektedir.

EKONOMİK KOD	2021 Bütçe	2021 Harcama (Haziran)	2022 Bütçe	2023 Tahmin	2024 Tahmin
<i>Personel Giderleri</i>					
<i>Sosyal Güvenlik Kurumuna Devlet Primi Giderleri</i>					
<i>Mal ve Hizmet Alım Giderleri</i>	47.000	7.118	54.000	58.000	62.000
<i>Faiz Giderleri</i>					
<i>Cari Transferler</i>					
<i>Sermaye Giderleri</i>					
<i>Sermaye Transferleri</i>					
<i>Borç Verme</i>					
<b>BÜTÇE İÇİ TOPLAM KAYNAK</b>	47.000	7.118	54.000	58.000	62.000
<i>Döner Sermaye</i>					
<i>Özel Hesap</i>					
<i>Diğer Bütçe Dışı Kaynak</i>					
<b>BÜTÇE DIŞI TOPLAM KAYNAK</b>					
<b>FAALİYET FAALİYETİ TOPLAMI</b>	47.000	7.118	54.000	58.000	62.000

## FAALİYET MALİYETLERİ TABLOSU

**İdare Adı** KARABÜK ÜNİVERSİTESİ

**Program Adı** YÜKSEKÖĞRETİM

**Alt Program Adı** ÖN LİSANS EĞİTİMİ, LİSANS EĞİTİMİ VE LİSANSÜSTÜ EĞİTİM

**Alt Program Hedefi** Mesleki yeterlilik sahibi ve gelişime açık mezunlar yetiştirilmesi

**Faaliyet Adı** Doktora ve Tıpta Uzmanlık Eğitimi

**Açıklama** Doktora ve tıpta uzmanlık eğitimi alan öğrencilere yönelik hizmetler bu faaliyet altında yürütülmektedir.

EKONOMİK KOD	2021 Bütçe	2021 Harcama (Haziran)	2022 Bütçe	2023 Tahmin	2024 Tahmin
<i>Personel Giderleri</i>					
<i>Sosyal Güvenlik Kurumuna Devlet Primi Giderleri</i>					
<i>Mal ve Hizmet Alım Giderleri</i>	47.000	7.118	54.000	58.000	62.000
<i>Faiz Giderleri</i>					
<i>Cari Transferler</i>					
<i>Sermaye Giderleri</i>					
<i>Sermaye Transferleri</i>					
<i>Borç Verme</i>					
<b>BÜTÇE İÇİ TOPLAM KAYNAK</b>	47.000	7.118	54.000	58.000	62.000
<i>Döner Sermaye</i>					
<i>Özel Hesap</i>					
<i>Diğer Bütçe Dışı Kaynak</i>					
<b>BÜTÇE DIŞI TOPLAM KAYNAK</b>					
<b>FAALİYET FAALİYETİ TOPLAMI</b>	47.000	7.118	54.000	58.000	62.000

## FAALİYET MALİYETLERİ TABLOSU

**İdare Adı** KARABÜK ÜNİVERSİTESİ

**Program Adı** YÜKSEKÖĞRETİM

**Alt Program Adı** ÖN LİSANS EĞİTİMİ, LİSANS EĞİTİMİ VE LİSANSÜSTÜ EĞİTİM

**Alt Program Hedefi** Mesleki yeterlilik sahibi ve gelişime açık mezunlar yetiştirilmesi

**Faaliyet Adı** Yükseköğretim Kurumları Bilgi ve Kültürel Kaynaklar ile Sportif Altyapının Geliştirilmesi Hizmetleri

**Açıklama** Bu kapsamda üniversitemiz kütüphanesine her yıl basılı ve elektronik yayın alımı yapılmaktadır. Yapımı devam eden spor kompleksimiz ile sportif amaçlı yapılması planlanan tüm tesisler bu faaliyet altında izlenecektir.

EKONOMİK KOD	2021 Bütçe	2021 Harcama (Haziran)	2022 Bütçe	2023 Tahmin	2024 Tahmin
<i>Personel Giderleri</i>	497.000	433.018	651.000	755.000	841.000
<i>Sosyal Güvenlik Kurumuna Devlet Primi Giderleri</i>	70.000	67.473	91.000	105.000	117.000
<i>Mal ve Hizmet Alım Giderleri</i>	24.000	2.857	27.000	29.000	31.000
<i>Faiz Giderleri</i>					
<i>Cari Transferler</i>					
<i>Sermaye Giderleri</i>	1.002.000	466.109	8.300.000	7.623.000	8.208.000
<i>Sermaye Transferleri</i>					
<i>Borç Verme</i>					
<b>BÜTÇE İÇİ TOPLAM KAYNAK</b>	<b>1.593.000</b>	<b>969.457</b>	<b>9.069.000</b>	<b>8.512.000</b>	<b>9.197.000</b>
<i>Döner Sermaye</i>					
<i>Özel Hesap</i>					
<i>Diğer Bütçe Dışı Kaynak</i>					
<b>BÜTÇE DIŞI TOPLAM KAYNAK</b>					
<b>FAALİYET FAALİYETİ TOPLAMI</b>	<b>1.593.000</b>	<b>969.457</b>	<b>9.069.000</b>	<b>8.512.000</b>	<b>9.197.000</b>



## FAALİYET MALİYETLERİ TABLOSU

**İdare Adı** KARABÜK ÜNİVERSİTESİ

**Program Adı** YÜKSEKÖĞRETİM

**Alt Program Adı** ÖN LİSANS EĞİTİMİ, LİSANS EĞİTİMİ VE LİSANSÜSTÜ EĞİTİM

**Alt Program Hedefi** Mesleki yeterlilik sahibi ve gelişime açık mezunlar yetiştirilmesi

**Faaliyet Adı** Yükseköğretim Kurumları Birinci Öğretim

**Açıklama** 2021-2022 Eğitim Öğretim Dönemi sonu itibari ile birinci öğretim programlarına kayıtlı 28.683 öğrenci bulunmaktadır.

EKONOMİK KOD	2021 Bütçe	2021 Harcama (Haziran)	2022 Bütçe	2023 Tahmin	2024 Tahmin
<i>Personel Giderleri</i>	165.159.000	91.221.654	222.463.000	257.040.000	286.657.000
<i>Sosyal Güvenlik Kurumuna Devlet Primi Giderleri</i>	23.410.000	12.783.322	30.623.000	35.153.000	39.143.000
<i>Mal ve Hizmet Alım Giderleri</i>	11.173.000	4.190.011	13.352.000	14.524.000	15.665.000
<i>Faiz Giderleri</i>					
<i>Cari Transferler</i>		265.400			
<i>Sermaye Giderleri</i>	24.000.000	10.076.682	14.100.000	16.618.000	18.039.000
<i>Sermaye Transferleri</i>					
<i>Borç Verme</i>					
<b>BÜTÇE İÇİ TOPLAM KAYNAK</b>	223.742.000	118.537.069	280.538.000	323.335.000	359.504.000
<i>Döner Sermaye</i>					
<i>Özel Hesap</i>					
<i>Diğer Bütçe Dışı Kaynak</i>					
<b>BÜTÇE DIŞI TOPLAM KAYNAK</b>					
<b>FAALİYET FAALİYETİ TOPLAMI</b>	223.742.000	118.537.069	280.538.000	323.335.000	359.504.000

## FAALİYET MALİYETLERİ TABLOSU

**İdare Adı** KARABÜK ÜNİVERSİTESİ

**Program Adı** YÜKSEKÖĞRETİM

**Alt Program Adı** ÖN LİSANS EĞİTİMİ, LİSANS EĞİTİMİ VE LİSANSÜSTÜ EĞİTİM

**Alt Program Hedefi** Mesleki yeterlilik sahibi ve gelişime açık mezunlar yetiştirilmesi

**Faaliyet Adı** Yükseköğretim Kurumları İkinci Öğretim

**Açıklama** 2021-2022 Eğitim Öğretim Dönemi sonu itibari ile ikinci öğretim programlarına kayıtlı 11.766 öğrenci bulunmaktadır.

EKONOMİK KOD	2021 Bütçe	2021 Harcama (Haziran)	2022 Bütçe	2023 Tahmin	2024 Tahmin
<i>Personel Giderleri</i>	8.457.000	3.673.877	8.299.000	9.025.000	9.736.000
<i>Sosyal Güvenlik Kurumuna Devlet Primi Giderleri</i>	36.000	4.361	43.000	49.000	55.000
<i>Mal ve Hizmet Alım Giderleri</i>	3.640.000	144.869	3.575.000	3.889.000	4.196.000
<i>Faiz Giderleri</i>					
<i>Cari Transferler</i>					
<i>Sermaye Giderleri</i>					
<i>Sermaye Transferleri</i>					
<i>Borç Verme</i>					
<b>BÜTÇE İÇİ TOPLAM KAYNAK</b>	12.133.000	3.823.107	11.917.000	12.963.000	13.987.000
<i>Döner Sermaye</i>					
<i>Özel Hesap</i>					
<i>Diğer Bütçe Dışı Kaynak</i>					
<b>BÜTÇE DIŞI TOPLAM KAYNAK</b>					
<b>FAALİYET FAALİYETİ TOPLAMI</b>	12.133.000	3.823.107	11.917.000	12.963.000	13.987.000

## FAALİYET MALİYETLERİ TABLOSU

**İdare Adı** KARABÜK ÜNİVERSİTESİ  
**Program Adı** YÜKSEKÖĞRETİM  
**Alt Program Adı** ÖN LİSANS EĞİTİMİ, LİSANS EĞİTİMİ VE LİSANSÜSTÜ EĞİTİM  
**Alt Program Hedefi** Mesleki yeterlilik sahibi ve gelişime açık mezunlar yetiştirilmesi  
**Faaliyet Adı** Yükseköğretim Kurumları Uluslararası Ortak Eğitim ve Öğretim Programı  
**Açıklama** Üniversitemizde henüz bu kapsamda bir faaliyet yürütülmektedir.

EKONOMİK KOD	2021 Bütçe	2021 Harcama (Haziran)	2022 Bütçe	2023 Tahmin	2024 Tahmin
<i>Personel Giderleri</i>					
<i>Sosyal Güvenlik Kurumuna Devlet Primi Giderleri</i>					
<i>Mal ve Hizmet Alım Giderleri</i>					
<i>Faiz Giderleri</i>					
<i>Cari Transferler</i>					
<i>Sermaye Giderleri</i>					
<i>Sermaye Transferleri</i>					
<i>Borç Verme</i>					
<b>BÜTÇE İÇİ TOPLAM KAYNAK</b>					
<i>Döner Sermaye</i>					
<i>Özel Hesap</i>	3.486.615	1.476.776	2.670.000	2.900.000	3.200.000
<i>Diğer Bütçe Dışı Kaynak</i>					
<b>BÜTÇE DIŞI TOPLAM KAYNAK</b>	3.486.615	1.476.776	2.670.000	2.900.000	3.200.000
<b>FAALİYET FALİYETİ TOPLAMI</b>	3.486.615	1.476.776	2.670.000	2.900.000	3.200.000

## FAALİYET MALİYETLERİ TABLOSU

**İdare Adı** KARABÜK ÜNİVERSİTESİ  
**Program Adı** YÜKSEKÖĞRETİM  
**Alt Program Adı** ÖN LİSANS EĞİTİMİ, LİSANS EĞİTİMİ VE LİSANSÜSTÜ EĞİTİM  
**Alt Program Hedefi** Mesleki yeterlilik sahibi ve gelişime açık mezunlar yetiştirilmesi  
**Faaliyet Adı** Yükseköğretim Kurumları Uzaktan Eğitim  
**Açıklama** 2021-2022 Eğitim Öğretim Dönemi sonu itibari ile uzaktan öğretim programlarına kayıtlı 1.388 öğrenci bulunmaktadır.

EKONOMİK KOD	2021 Bütçe	2021 Harcama (Haziran)	2022 Bütçe	2023 Tahmin	2024 Tahmin
Personel Giderleri	329.000	395.554	348.000	383.000	418.000
Sosyal Güvenlik Kurumuna Devlet Primi Giderleri					
Mal ve Hizmet Alım Giderleri	134.000	5.298	149.000	164.000	179.000
Faiz Giderleri					
Cari Transferler					
Sermaye Giderleri					
Sermaye Transferleri					
Borç Verme					
<b>BÜTÇE İÇİ TOPLAM KAYNAK</b>	463.000	400.852	497.000	547.000	597.000
Döner Sermaye					
Özel Hesap					
Diğer Bütçe Dışı Kaynak					
<b>BÜTÇE DIŞI TOPLAM KAYNAK</b>					
<b>FAALİYET FALİYETİ TOPLAMI</b>	463.000	400.852	497.000	547.000	597.000

## FAALİYET MALİYETLERİ TABLOSU

**İdare Adı** KARABÜK ÜNİVERSİTESİ  
**Program Adı** YÜKSEKÖĞRETİM  
**Alt Program Adı** ÖN LİSANS EĞİTİMİ, LİSANS EĞİTİMİ VE LİSANSÜSTÜ EĞİTİM  
**Alt Program Hedefi** Mesleki yeterlilik sahibi ve gelişime açık mezunlar yetiştirilmesi  
**Faaliyet Adı** Yükseköğretim Kurumları Yaz Okulları  
**Açıklama** 2021-2022 Eğitim Öğretim Dönemi sonu itibari ile yaz okulu programlarına 18.095 öğrenci kayıt yaptırmıştır.

EKONOMİK KOD	2021 Bütçe	2021 Harcama (Haziran)	2022 Bütçe	2023 Tahmin	2024 Tahmin
<i>Personel Giderleri</i>	338.000		383.000	415.000	448.000
<i>Sosyal Güvenlik Kurumuna Devlet Primi Giderleri</i>					
<i>Mal ve Hizmet Alım Giderleri</i>	145.000		164.000	178.000	192.000
<i>Faiz Giderleri</i>					
<i>Cari Transferler</i>					
<i>Sermaye Giderleri</i>					
<i>Sermaye Transferleri</i>					
<i>Borç Verme</i>					
<b>BÜTÇE İÇİ TOPLAM KAYNAK</b>	483.000		547.000	593.000	640.000
<i>Döner Sermaye</i>					
<i>Özel Hesap</i>					
<i>Diğer Bütçe Dışı Kaynak</i>					
<b>BÜTÇE DIŞI TOPLAM KAYNAK</b>					
<b>FAALİYET FALİYETİ TOPLAMI</b>	483.000		547.000	593.000	640.000

## FAALİYET MALİYETLERİ TABLOSU

**İdare Adı** KARABÜK ÜNİVERSİTESİ

**Program Adı** YÜKSEKÖĞRETİM

**Alt Program Adı** YÜKSEKÖĞRETİMDE ÖĞRENCİ YAŞAMI

**Alt Program Hedefi** Yükseköğretim öğrencilerine sunulan beslenme ve barınma hizmetlerinin kalitesinin artırılması; öğrencilerin kişisel ve sosyal gelişimi desteklenerek yaşam kalitesinin yükseltilmesi

**Faaliyet Adı** Yükseköğretimde Beslenme Hizmetleri

**Açıklama** Üniversitemiz öğrencileri ve personeline günlük yemek hizmeti sunulmaktadır.

EKONOMİK KOD	2021 Bütçe	2021 Harcama (Haziran)	2022 Bütçe	2023 Tahmin	2024 Tahmin
<i>Personel Giderleri</i>					
<i>Sosyal Güvenlik Kurumuna Devlet Primi Giderleri</i>					
<i>Mal ve Hizmet Alım Giderleri</i>	7.342.000		8.288.000	9.014.000	9.722.000
<i>Faiz Giderleri</i>					
<i>Cari Transferler</i>					
<i>Sermaye Giderleri</i>					
<i>Sermaye Transferleri</i>					
<i>Borç Verme</i>					
<b>BÜTÇE İÇİ TOPLAM KAYNAK</b>	7.342.000		8.288.000	9.014.000	9.722.000
<i>Döner Sermaye</i>					
<i>Özel Hesap</i>					
<i>DiğerBütçe Dışı Kaynak</i>					
<b>BÜTÇE DIŞI TOPLAM KAYNAK</b>					
<b>FAALİYET FALİYETİ TOPLAMI</b>	7.342.000		8.288.000	9.014.000	9.722.000

## FAALİYET MALİYETLERİ TABLOSU

**İdare Adı** KARABÜK ÜNİVERSİTESİ

**Program Adı** YÜKSEKÖĞRETİM

**Alt Program Adı** YÜKSEKÖĞRETİMDE ÖĞRENCİ YAŞAMI

**Alt Program Hedefi** Yükseköğretim öğrencilerine sunulan beslenme ve barınma hizmetlerinin kalitesinin artırılması; öğrencilerin kişisel ve sosyal gelişimi desteklenerek yaşam kalitesinin yükseltilmesi

**Faaliyet Adı** Yükseköğretimde Kültür ve Spor Hizmetleri

**Açıklama** Üniversitemiz Sağlık Kültür ve Spor Daire Başkanlığı bünyesinde kültürel, sanatsal, sportif ve mesleki faaliyetleri düzenlenmektedir.

EKONOMİK KOD	2021 Bütçe	2021 Harcama (Haziran)	2022 Bütçe	2023 Tahmin	2024 Tahmin
<i>Personel Giderleri</i>					
<i>Sosyal Güvenlik Kurumuna Devlet Primi Giderleri</i>					
<i>Mal ve Hizmet Alım Giderleri</i>	1.367.000	259.486	1.342.000	1.458.000	1.570.000
<i>Faiz Giderleri</i>					
<i>Cari Transferler</i>					
<i>Sermaye Giderleri</i>					
<i>Sermaye Transferleri</i>					
<i>Borç Verme</i>					
<b>BÜTÇE İÇİ TOPLAM KAYNAK</b>	1.367.000	259.486	1.342.000	1.458.000	1.570.000
<i>Döner Sermaye</i>					
<i>Özel Hesap</i>					
<i>Diğer Bütçe Dışı Kaynak</i>					
<b>BÜTÇE DIŞI TOPLAM KAYNAK</b>					
<b>FAALİYET FALİYETİ TOPLAMI</b>	1.367.000	259.486	1.342.000	1.458.000	1.570.000

**FAALİYET MALİYETLERİ TABLOSU**

**İdare Adı** KARABÜK ÜNİVERSİTESİ

**Program Adı** YÜKSEKÖĞRETİM

**Alt Program Adı** YÜKSEKÖĞRETİMDE ÖĞRENCİ YAŞAMI

**Alt Program Hedefi** Yükseköğretim öğrencilerine sunulan beslenme ve barınma hizmetlerinin kalitesinin artırılması; öğrencilerin kişisel ve sosyal gelişimi desteklenerek yaşam kalitesinin yükseltilmesi

**Faaliyet Adı** Yükseköğretimde Öğrenci Yaşamına İlişkin Diğer Hizmetler

**Açıklama** Üniversitemizin öğrencilerine yönelik yıl içerisinde öğrenci kulüpleri tarafından çeşitli etkinlikler düzenlenmektedir.

EKONOMİK KOD	2021 Bütçe	2021 Harcama (Haziran)	2022 Bütçe	2023 Tahmin	2024 Tahmin
<i>Personel Giderleri</i>	1.105.000	378.374	1.350.000	1.531.000	1.704.000
<i>Sosyal Güvenlik Kurumuna Devlet Primi Giderleri</i>	446.000	89.513	538.000	616.000	685.000
<i>Mal ve Hizmet Alım Giderleri</i>	1.840.000	196.322	2.075.000	2.255.000	2.432.000
<i>Faiz Giderleri</i>					
<i>Cari Transferler</i>					
<i>Sermaye Giderleri</i>					
<i>Sermaye Transferleri</i>					
<i>Borç Verme</i>					
<b>BÜTÇE İÇİ TOPLAM KAYNAK</b>	<b>3.391.000</b>	<b>664.209</b>	<b>3.963.000</b>	<b>4.402.000</b>	<b>4.821.000</b>
<i>Döner Sermaye</i>					
<i>Özel Hesap</i>					
<i>Diğer Bütçe Dışı Kaynak</i>					
<b>BÜTÇE DIŞI TOPLAM KAYNAK</b>					
<b>FAALİYET FALİYETİ TOPLAMI</b>	<b>3.391.000</b>	<b>664.209</b>	<b>3.963.000</b>	<b>4.402.000</b>	<b>4.821.000</b>



**FAALİYET MALİYETLERİ TABLOSU**

**İdare Adı** KARABÜK ÜNİVERSİTESİ

**Program Adı** YÜKSEKÖĞRETİM

**Alt Program Adı** YÜKSEKÖĞRETİMDE ÖĞRENCİ YAŞAMI

**Alt Program Hedefi** Yükseköğretim öğrencilerine sunulan beslenme ve barınma hizmetlerinin kalitesinin artırılması; öğrencilerin kişisel ve sosyal gelişimi desteklenerek yaşam kalitesinin yükseltilmesi

**Faaliyet Adı** Yükseköğretimde Sağlık Hizmetleri

**Açıklama** Üniversitemiz bünyesinde Tıp, Diş Hekimliği ve Sağlık Bilimleri Fakülteleri ile Sağlık Hizmetleri Meslek Yüksekokulu tarafından sağlık personeli yetiştirilmektedir. Ancak bu birimlerimize bağlı uygulama ve araştırma hastanelerimiz bulunmamaktadır.

EKONOMİK KOD	2021 Bütçe	2021 Harcama (Haziran)	2022 Bütçe	2023 Tahmin	2024 Tahmin
<i>Personel Giderleri</i>					
<i>Sosyal Güvenlik Kurumuna Devlet Primi Giderleri</i>					
<i>Mal ve Hizmet Alım Giderleri</i>	3.000		3.000	3.000	3.000
<i>Faiz Giderleri</i>					
<i>Cari Transferler</i>					
<i>Sermaye Giderleri</i>					
<i>Sermaye Transferleri</i>					
<i>Borç Verme</i>					
<b>BÜTÇE İÇİ TOPLAM KAYNAK</b>	3.000		3.000	3.000	3.000
<i>Döner Sermaye</i>					
<i>Özel Hesap</i>					
<i>Diğer Bütçe Dışı Kaynak</i>					
<b>BÜTÇE DIŞI TOPLAM KAYNAK</b>					
<b>FAALİYET FALİYETİ TOPLAMI</b>	3.000		3.000	3.000	3.000

## FAALİYET MALİYETLERİ TABLOSU

**İdare Adı** KARABÜK ÜNİVERSİTESİ  
**Program Adı** YÖNETİM VE DESTEK PROGRAMI  
**Alt Program Adı** TEFTİŞ, DENETİM VE DANIŞMANLIK HİZMETLERİ

### Alt Program Hedefi

**Faaliyet Adı** Hukuki Danışmanlık ve Muhakemat Hizmetleri

### Açıklama

İdarenin taraf olduğu adli ve idari davalarda, iç ve dış tahkim yargılamasında, icra işlemlerinde ve yargıya intikal eden diğer her türlü hukuki uyuşmazlıklarda temsil edilmesi; idarelerce hizmet satın alma yoluyla temsil ettirilecek dava ve icra takipleri ve tahkim ile ilgili işlemlerin koordine edilmesi, izlenmesi ve denetlenmesi; idare hizmetlerine ilişkin mevzuat, sözleşme, şartname ve uyuşmazlıklar ile ilgili hukuki mütalaa bildirilmesi; idarenin amaçlarının daha iyi gerçekleştirilmesi, mevzuata, plan ve programa uygun çalışmalarının temin edilmesi amacıyla gerekli hukuki tekliflerin hazırlanması gibi iş, işlem ve süreçlere yönelik giderleri bu faaliyet altında izlenmesi gibi faaliyetler yürütülmektedir.

EKONOMİK KOD	2021 Bütçe	2021 Harcama (Haziran)	2022 Bütçe	2023 Tahmin	2024 Tahmin
<i>Personel Giderleri</i>	245.000	131.653	320.000	372.000	415.000
<i>Sosyal Güvenlik Kurumuna Devlet Primi Giderleri</i>	36.000	20.115	47.000	54.000	60.000
<i>Mal ve Hizmet Alım Giderleri</i>	67.000	43.383	76.000	82.000	88.000
<i>Faiz Giderleri</i>					
<i>Cari Transferler</i>					
<i>Sermaye Giderleri</i>					
<i>Sermaye Transferleri</i>					
<i>Borç Verme</i>					
<b>BÜTÇE İÇİ TOPLAM KAYNAK</b>	348.000	195.151	443.000	508.000	563.000
<i>Döner Sermaye</i>					
<i>Özel Hesap</i>					
<i>Diğer Bütçe Dışı Kaynak</i>					
<b>BÜTÇE DIŞI TOPLAM KAYNAK</b>					
<b>FAALİYET FALİYETİ TOPLAMI</b>	348.000	195.151	443.000	508.000	563.000

## FAALİYET MALİYETLERİ TABLOSU

**İdare Adı** KARABÜK ÜNİVERSİTESİ  
**Program Adı** YÖNETİM VE DESTEK PROGRAMI  
**Alt Program Adı** TEFTİŞ, DENETİM VE DANIŞMANLIK HİZMETLERİ

### Alt Program Hedefi

**Faaliyet Adı** İç Denetim

### Açıklama

İdarenin, yönetim ve kontrol yapılarının risk analizleri doğrultusunda de-ğerlendirilmesi, kaynakların etkili, ekonomik ve verimli kullanılıp kullanılmadığı hususunda incelemeler yapılması ve önerilerde bulunulması, harcamaların ve mali işlemlerin mevzuat ve üst politika belgelerine uygunluğu ile mali yönetim ve kontrol süreçlerinin denetlenmesi ve raporlanması gibi iş, işlem ve süreçlere yönelik giderleri bu faaliyet altında izlenmesi gibi faaliyetler yürütülmektedir.

EKONOMİK KOD	2021 Bütçe	2021 Harcama (Haziran)	2022 Bütçe	2023 Tahmin	2024 Tahmin
<i>Personel Giderleri</i>	307.000	153.458	401.000	466.000	520.000
<i>Sosyal Güvenlik Kurumuna Devlet Primi Giderleri</i>	43.000	23.838	55.000	65.000	72.000
<i>Mal ve Hizmet Alım Giderleri</i>					
<i>Faiz Giderleri</i>					
<i>Cari Transferler</i>					
<i>Sermaye Giderleri</i>					
<i>Sermaye Transferleri</i>					
<i>Borç Verme</i>					
<b>BÜTÇE İÇİ TOPLAM KAYNAK</b>	350.000	177.295	456.000	531.000	592.000
<i>Döner Sermaye</i>					
<i>Özel Hesap</i>					
<i>DiğerBütçe Dışı Kaynak</i>					
<b>BÜTÇE DIŞI TOPLAM KAYNAK</b>					
<b>FAALİYET FALİYETİ TOPLAMI</b>	350.000	177.295	456.000	531.000	592.000

## FAALİYET MALİYETLERİ TABLOSU

**İdare Adı** KARABÜK ÜNİVERSİTESİ  
**Program Adı** YÖNETİM VE DESTEK PROGRAMI  
**Alt Program Adı** ÜST YÖNETİM, İDARİ VE MALİ HİZMETLER

### Alt Program Hedefi

**Faaliyet Adı** Bilgi Teknolojilerine Yönelik Faaliyetler

**Açıklama** İdarenin, bilgi işlem sistemlerinin işletilmesi ve geliştirilmesi ile teknolojik kapasitelerinin artırılmasına yönelik iş, işlem ve süreçlere ilişkin giderleri bu faaliyet altında izlenmektedir.

EKONOMİK KOD	2021 Bütçe	2021 Harcama (Haziran)	2022 Bütçe	2023 Tahmin	2024 Tahmin
<i>Personel Giderleri</i>	1.775.000	1.233.655	2.323.000	2.694.000	3.002.000
<i>Sosyal Güvenlik Kurumuna Devlet Primi Giderleri</i>	245.000	190.599	318.000	369.000	411.000
<i>Mal ve Hizmet Alım Giderleri</i>	7.000	7.426	8.000	9.000	10.000
<i>Faiz Giderleri</i>					
<i>Cari Transferler</i>					
<i>Sermaye Giderleri</i>					
<i>Sermaye Transferleri</i>					
<i>Borç Verme</i>					
<b>BÜTÇE İÇİ TOPLAM KAYNAK</b>	2.027.000	1.431.680	2.649.000	3.072.000	3.423.000
<i>Döner Sermaye</i>					
<i>Özel Hesap</i>					
<i>Diğer Bütçe Dışı Kaynak</i>					
<b>BÜTÇE DIŞI TOPLAM KAYNAK</b>					
<b>FAALİYET FALİYETİ TOPLAMI</b>	2.027.000	1.431.680	2.649.000	3.072.000	3.423.000

**FAALİYET MALİYETLERİ TABLOSU**

**İdare Adı** KARABÜK ÜNİVERSİTESİ  
**Program Adı** YÖNETİM VE DESTEK PROGRAMI  
**Alt Program Adı** ÜST YÖNETİM, İDARİ VE MALİ HİZMETLER

**Alt Program Hedefi**

**Faaliyet Adı** Diğer Destek Hizmetleri

**Açıklama** İdarelerin tüm programlarına hizmet etmekle birlikte yukarıda yer alan faaliyetler kapsamına girmeyen diğer destek hizmeti niteliğindeki iş, işlem ve süreçlere yönelik giderleri bu faaliyet altında izlenmektedir.

EKONOMİK KOD	2021 Bütçe	2021 Harcama (Haziran)	2022 Bütçe	2023 Tahmin	2024 Tahmin
<i>Personel Giderleri</i>	1.468.000	342.583	1.920.000	2.228.000	2.482.000
<i>Sosyal Güvenlik Kurumuna Devlet Primi Giderleri</i>	306.000	73.190	397.000	461.000	514.000
<i>Mal ve Hizmet Alım Giderleri</i>					
<i>Faiz Giderleri</i>					
<i>Cari Transferler</i>					
<i>Sermaye Giderleri</i>					
<i>Sermaye Transferleri</i>					
<i>Borç Verme</i>					
<b>BÜTÇE İÇİ TOPLAM KAYNAK</b>	1.774.000	415.772	2.317.000	2.689.000	2.996.000
<i>Döner Sermaye</i>					
<i>Özel Hesap</i>					
<i>Diğer Bütçe Dışı Kaynak</i>					
<b>BÜTÇE DIŞI TOPLAM KAYNAK</b>					
<b>FAALİYET FALİYETİ TOPLAMI</b>	1.774.000	415.772	2.317.000	2.689.000	2.996.000

## FAALİYET MALİYETLERİ TABLOSU

**İdare Adı** KARABÜK ÜNİVERSİTESİ  
**Program Adı** YÖNETİM VE DESTEK PROGRAMI  
**Alt Program Adı** ÜST YÖNETİM, İDARİ VE MALİ HİZMETLER

### Alt Program Hedefi

**Faaliyet Adı** Engellilerin Erişebilirliğinin Sağlanması

### Açıklama

5378 sayılı Engelliler Hakkında Kanun kapsamında engellilerin erişebilirliğinin sağlanması amacıyla yapılacak giderler bu faaliyet altında izlenmektedir.

EKONOMİK KOD	2021 Bütçe	2021 Harcama (Haziran)	2022 Bütçe	2023 Tahmin	2024 Tahmin
<i>Personel Giderleri</i>					
<i>Sosyal Güvenlik Kurumuna Devlet Primi Giderleri</i>					
<i>Mal ve Hizmet Alım Giderleri</i>					
<i>Faiz Giderleri</i>					
<i>Cari Transferler</i>					
<i>Sermaye Giderleri</i>	1.000.000		1.600.000	1.895.000	1.895.000
<i>Sermaye Transferleri</i>					
<i>Borç Verme</i>					
<b>BÜTÇE İÇİ TOPLAM KAYNAK</b>	1.000.000		1.600.000	1.895.000	1.895.000
<i>Döner Sermaye</i>					
<i>Özel Hesap</i>					
<i>Diğer Bütçe Dışı Kaynak</i>					
<b>BÜTÇE DIŞI TOPLAM KAYNAK</b>					
<b>FAALİYET FAALİYETİ TOPLAMI</b>	1.000.000		1.600.000	1.895.000	1.895.000

## FAALİYET MALİYETLERİ TABLOSU

**İdare Adı** KARABÜK ÜNİVERSİTESİ  
**Program Adı** YÖNETİM VE DESTEK PROGRAMI  
**Alt Program Adı** ÜST YÖNETİM, İDARİ VE MALİ HİZMETLER

### Alt Program Hedefi

**Faaliyet Adı** Genel Destek Hizmetleri

### Açıklama

İdarenin, tüm programlarına hizmet eder nitelikte olan temizlik, güvenlik, aydınlatma, ısıtma, onarım, taşıma ve benzeri mal ve hizmetlerin temini; fiziki çalışma ortamlarının düzenlenmesi, genel evrak ve arşiv hizmetlerinin yürütülmesi, sivil savunma ve seferberlik hizmetlerinin planlanması ve yürütülmesi gibi iş, işlem ve süreçlere yönelik giderleri bu faaliyet altında izlenmektedir.

EKONOMİK KOD	2021 Bütçe	2021 Harcama (Haziran)	2022 Bütçe	2023 Tahmin	2024 Tahmin
<i>Personel Giderleri</i>	5.527.000	2.414.772	6.899.000	7.885.000	8.775.000
<i>Sosyal Güvenlik Kurumuna Devlet Primi Giderleri</i>	701.000	386.740	916.000	1.053.000	1.171.000
<i>Mal ve Hizmet Alım Giderleri</i>	229.000	45.476	258.000	280.000	302.000
<i>Faiz Giderleri</i>					
<i>Cari Transferler</i>	1.012.000		1.142.000	1.242.000	1.340.000
<i>Sermaye Giderleri</i>					
<i>Sermaye Transferleri</i>					
<i>Borç Verme</i>					
<b>BÜTÇE İÇİ TOPLAM KAYNAK</b>	7.469.000	2.846.988	9.215.000	10.460.000	11.588.000
<i>Döner Sermaye</i>					
<i>Özel Hesap</i>					
<i>Diğer Bütçe Dışı Kaynak</i>					
<b>BÜTÇE DIŞI TOPLAM KAYNAK</b>					
<b>FAALİYET FAALİYETİ TOPLAMI</b>	7.469.000	2.846.988	9.215.000	10.460.000	11.588.000

## FAALİYET MALİYETLERİ TABLOSU

**İdare Adı** KARABÜK ÜNİVERSİTESİ  
**Program Adı** YÖNETİM VE DESTEK PROGRAMI  
**Alt Program Adı** ÜST YÖNETİM, İDARİ VE MALİ HİZMETLER

### Alt Program Hedefi

**Faaliyet Adı** İnşaat ve Yapı İşlerinin Yürütülmesi

### Açıklama

Hazine adına kayıtlı olup idarelere tahsis edilen veya idareler adına kayıtlı olan taşınmazlara ilişkin her türlü yapım, kiralama, satım, işletme, bakım onarım ve benzeri iş, işlem ve süreçlerin yürütülmesine yönelik giderler bu faaliyet altında izlenmektedir.

EKONOMİK KOD	2021 Bütçe	2021 Harcama (Haziran)	2022 Bütçe	2023 Tahmin	2024 Tahmin
<i>Personel Giderleri</i>	3.028.000	2.187.217	3.961.000	4.595.000	5.121.000
<i>Sosyal Güvenlik Kurumuna Devlet Primi Giderleri</i>	428.000	334.616	556.000	645.000	718.000
<i>Mal ve Hizmet Alım Giderleri</i>	333.000	284.750	376.000	409.000	442.000
<i>Faiz Giderleri</i>					
<i>Cari Transferler</i>					
<i>Sermaye Giderleri</i>					
<i>Sermaye Transferleri</i>					
<i>Borç Verme</i>					
<b>BÜTÇE İÇİ TOPLAM KAYNAK</b>	<b>3.789.000</b>	<b>2.806.583</b>	<b>4.893.000</b>	<b>5.649.000</b>	<b>6.281.000</b>
<i>Döner Sermaye</i>					
<i>Özel Hesap</i>					
<i>Diğer Bütçe Dışı Kaynak</i>					
<b>BÜTÇE DIŞI TOPLAM KAYNAK</b>					
<b>FAALİYET FAALİYETİ TOPLAMI</b>	<b>3.789.000</b>	<b>2.806.583</b>	<b>4.893.000</b>	<b>5.649.000</b>	<b>6.281.000</b>



## FAALİYET MALİYETLERİ TABLOSU

**İdare Adı** KARABÜK ÜNİVERSİTESİ  
**Program Adı** YÖNETİM VE DESTEK PROGRAMI  
**Alt Program Adı** ÜST YÖNETİM, İDARİ VE MALİ HİZMETLER

### Alt Program Hedefi

**Faaliyet Adı** İnsan Kaynakları Yönetimine İlişkin Faaliyetler

### Açıklama

İdarelerin tüm programlarına hizmet eder nitelikte olan temizlik, güvenlik, aydınlatma, ısıtma, onarım, taşıma ve benzeri mal ve hizmetlerin temini; fiziki çalışma ortamlarının düzenlenmesi, genel evrak ve arşiv hizmetlerinin yürütülmesi, sivilsavunma ve seferberlik hizmetlerinin planlanması ve yürütülmesi gibi iş, işlem ve süreçlere yönelik giderleri bu faaliyet altında izlenmektedir.

EKONOMİK KOD	2021 Bütçe	2021 Harcama (Haziran)	2022 Bütçe	2023 Tahmin	2024 Tahmin
<i>Personel Giderleri</i>	2.375.000	1.250.765	3.108.000	3.607.000	4.019.000
<i>Sosyal Güvenlik Kurumuna Devlet Primi Giderleri</i>	383.000	200.688	497.000	577.000	643.000
<i>Mal ve Hizmet Alım Giderleri</i>	35.000	5.136	39.000	42.000	45.000
<i>Faiz Giderleri</i>					
<i>Cari Transferler</i>	4.422.000	3.782.865	5.197.000	5.977.000	6.485.000
<i>Sermaye Giderleri</i>					
<i>Sermaye Transferleri</i>					
<i>Borç Verme</i>					
<b>BÜTÇE İÇİ TOPLAM KAYNAK</b>	7.215.000	5.239.454	8.841.000	10.203.000	11.192.000
<i>Döner Sermaye</i>					
<i>Özel Hesap</i>					
<i>Diğer Bütçe Dışı Kaynak</i>					
<b>BÜTÇE DIŞI TOPLAM KAYNAK</b>					
<b>FAALİYET FAALİYETİ TOPLAMI</b>	7.215.000	5.239.454	8.841.000	10.203.000	11.192.000

## FAALİYET MALİYETLERİ TABLOSU

**İdare Adı** KARABÜK ÜNİVERSİTESİ  
**Program Adı** YÖNETİM VE DESTEK PROGRAMI  
**Alt Program Adı** ÜST YÖNETİM, İDARİ VE MALİ HİZMETLER

### Alt Program Hedefi

**Faaliyet Adı** Özel Kalem Hizmetleri

**Açıklama** Üst yönetimin çalışma programının düzenlenmesi ile resmi ve özel yazışmalar, protokol, tören, ziyaret, davet, karşılama, ağırlama gibi hizmetlerin yürütülmesi amacıyla gerçekleştirilen iş, işlem ve süreçlere yönelik giderler bu faaliyet altında izlenmektedir.

EKONOMİK KOD	2021 Bütçe	2021 Harcama (Haziran)	2022 Bütçe	2023 Tahmin	2024 Tahmin
<i>Personel Giderleri</i>	3.134.000	1.392.997	4.150.000	4.814.000	5.366.000
<i>Sosyal Güvenlik Kurumuna Devlet Primi Giderleri</i>	343.000	156.599	445.000	516.000	576.000
<i>Mal ve Hizmet Alım Giderleri</i>	72.000	33.756	81.000	88.000	95.000
<i>Faiz Giderleri</i>					
<i>Cari Transferler</i>					
<i>Sermaye Giderleri</i>					
<i>Sermaye Transferleri</i>					
<i>Borç Verme</i>					
<b>BÜTÇE İÇİ TOPLAM KAYNAK</b>	3.549.000	1.583.351	4.676.000	5.418.000	6.037.000
<i>Döner Sermaye</i>					
<i>Özel Hesap</i>					
<i>Diğer Bütçe Dışı Kaynak</i>					
<b>BÜTÇE DIŞI TOPLAM KAYNAK</b>					
<b>FAALİYET FAALİYETİ TOPLAMI</b>	3.549.000	1.583.351	4.676.000	5.418.000	6.037.000

## FAALİYET MALİYETLERİ TABLOSU

**İdare Adı** KARABÜK ÜNİVERSİTESİ  
**Program Adı** YÖNETİM VE DESTEK PROGRAMI  
**Alt Program Adı** ÜST YÖNETİM, İDARİ VE MALİ HİZMETLER

### Alt Program Hedefi

**Faaliyet Adı** Strateji Geliştirme ve Mali Hizmetler

### Açıklama

İdareler tarafından yürütülen ve idarelerin tüm programlarına hizmet eder nitelikte olan mali yönetim ve kontrolle ilişkin iş, işlem ve süreçlere yönelik giderler bu faaliyet altında izlenmektedir.

EKONOMİK KOD	2021 Bütçe	2021 Harcama (Haziran)	2022 Bütçe	2023 Tahmin	2024 Tahmin
<i>Personel Giderleri</i>	1.809.000	906.307	2.367.000	2.746.000	3.059.000
<i>Sosyal Güvenlik Kurumuna Devlet Primi Giderleri</i>	272.000	162.862	353.000	409.000	456.000
<i>Mal ve Hizmet Alım Giderleri</i>	16.000		18.000	19.000	20.000
<i>Faiz Giderleri</i>					
<i>Cari Transferler</i>					
<i>Sermaye Giderleri</i>					
<i>Sermaye Transferleri</i>					
<i>Borç Verme</i>					
<b>BÜTÇE İÇİ TOPLAM KAYNAK</b>	<b>2.097.000</b>	<b>1.069.169</b>	<b>2.738.000</b>	<b>3.174.000</b>	<b>3.535.000</b>
<i>Döner Sermaye</i>					
<i>Özel Hesap</i>					
<i>Diğer Bütçe Dışı Kaynak</i>					
<b>BÜTÇE DIŞI TOPLAM KAYNAK</b>					
<b>FAALİYET FAALİYETİ TOPLAMI</b>	<b>2.097.000</b>	<b>1.069.169</b>	<b>2.738.000</b>	<b>3.174.000</b>	<b>3.535.000</b>

## FAALİYET MALİYETLERİ TABLOSU

**İdare Adı** KARABÜK ÜNİVERSİTESİ  
**Program Adı** YÖNETİM VE DESTEK PROGRAMI  
**Alt Program Adı** ÜST YÖNETİM, İDARİ VE MALİ HİZMETLER

### Alt Program Hedefi

**Faaliyet Adı** Taşınmaz Mal Gelirleriyle Yürütülecek Hizmetler

**Açıklama** Üniversitemizin mülkiyetinde bulunan kantin kafeterya, iş yerleri ve lojmanların bakım ve onarımları ile diğer mal ve hizmet alımları bu faaliyet altında yürütülmektedir.

EKONOMİK KOD	2021 Bütçe	2021 Harcama (Haziran)	2022 Bütçe	2023 Tahmin	2024 Tahmin
<i>Personel Giderleri</i>					
<i>Sosyal Güvenlik Kurumuna Devlet Primi Giderleri</i>					
<i>Mal ve Hizmet Alım Giderleri</i>	1.713.000	250.566	1.933.000	2.103.000	2.268.000
<i>Faiz Giderleri</i>					
<i>Cari Transferler</i>					
<i>Sermaye Giderleri</i>					
<i>Sermaye Transferleri</i>					
<i>Borç Verme</i>					
<b>BÜTÇE İÇİ TOPLAM KAYNAK</b>	1.713.000	250.566	1.933.000	2.103.000	2.268.000
<i>Döner Sermaye</i>					
<i>Özel Hesap</i>					
<i>Diğer Bütçe Dışı Kaynak</i>					
<b>BÜTÇE DIŞI TOPLAM KAYNAK</b>					
<b>FAALİYET FAALİYETİ TOPLAMI</b>	1.713.000	250.566	1.933.000	2.103.000	2.268.000

## FAALİYET MALİYETLERİ TABLOSU

**İdare Adı** KARABÜK ÜNİVERSİTESİ  
**Program Adı** YÖNETİM VE DESTEK PROGRAMI  
**Alt Program Adı** ÜST YÖNETİM, İDARİ VE MALİ HİZMETLER

### Alt Program Hedefi

**Faaliyet Adı** Yükseköğretimde Öğrencilere Yönelik İdari Hizmetler

**Açıklama** Rektörlüğe bağlı birimlerin mal ve hizmet alımları ile birlikte yapım işleri bu faaliyet altında yürütülmektedir.

EKONOMİK KOD	2021 Bütçe	2021 Harcama (Haziran)	2022 Bütçe	2023 Tahmin	2024 Tahmin
<i>Personel Giderleri</i>	3.332.000	2.011.210	4.359.000	5.057.000	5.637.000
<i>Sosyal Güvenlik Kurumuna Devlet Primi Giderleri</i>	534.000	342.704	694.000	804.000	896.000
<i>Mal ve Hizmet Alım Giderleri</i>	18.000		20.000	22.000	24.000
<i>Faiz Giderleri</i>					
<i>Cari Transferler</i>					
<i>Sermaye Giderleri</i>					
<i>Sermaye Transferleri</i>					
<i>Borç Verme</i>					
<b>BÜTÇE İÇİ TOPLAM KAYNAK</b>	<b>3.884.000</b>	<b>2.353.914</b>	<b>5.073.000</b>	<b>5.883.000</b>	<b>6.557.000</b>
<i>Döner Sermaye</i>					
<i>Özel Hesap</i>					
<i>Diğer Bütçe Dışı Kaynak</i>					
<b>BÜTÇE DIŞI TOPLAM KAYNAK</b>					
<b>FAALİYET FAALİYETİ TOPLAMI</b>	<b>3.884.000</b>	<b>2.353.914</b>	<b>5.073.000</b>	<b>5.883.000</b>	<b>6.557.000</b>

## D. İdarenin Toplam Kaynak İhtiyacı

### FAALİYETLER DÜZEYİNDE KARABÜK ÜNİVERSİTESİ PERFORMANS PROGRAMI MALİYETİ

PROGRAM SINIFLANDIRMASI	2022			2023			2024		
	BÜTÇE İÇİ	BÜTÇE DIŞI	TOPLAMI	BÜTÇE İÇİ	BÜTÇE DIŞI	TOPLAM	BÜTÇE İÇİ	BÜTÇE DIŞI	TOPLAM
<b>ARAŞTIRMA, GELİŞTİRME VE YENİLİK</b>	805.000	2.000.000	2.805.000	875.000	2.500.000	3.375.000	944.000	3.000.000	3.944.000
<b>YÜKSEKÖĞRETİMDE BİLİMSEL ARAŞTIRMA VE GELİŞTİRME</b>	805.000	2.000.000	2.805.000	875.000	2.500.000	3.375.000	944.000	3.000.000	3.944.000
Yükseköğretim Kurumlarının Bilimsel Araştırma Projeleri	805.000	2.000.000	2.805.000	875.000	2.500.000	3.375.000	944.000	3.000.000	3.944.000
<b>HAYAT BOYU ÖĞRENME</b>	0	31.500.000	31.500.000	0	35.000.000	35.000.000	0	40.000.000	40.000.000
<b>YÜKSEKÖĞRETİM KURUMLARI SÜREKLİ EĞİTİM FAALİYETLERİ</b>	0	31.500.000	31.500.000	0	35.000.000	35.000.000	0	40.000.000	40.000.000
Toplum Hizmetine Sunulan Eğitim Programları, Kurs ve Seminerler	0	31.500.000	31.500.000	0	35.000.000	35.000.000	0	40.000.000	40.000.000
<b>YÜKSEKÖĞRETİM</b>	316.218.000	2.670.000	318.888.000	360.885.000	2.900.000	363.785.000	400.103.000	3.200.000	403.303.000
<b>ÖN LİSANS EĞİTİMİ, LİSANS EĞİTİMİ VE LİSANSÜSTÜ EĞİTİM</b>	302.622.000	2.670.000	305.292.000	346.008.000	2.900.000	348.908.000	383.987.000	3.200.000	387.187.000
Doktora ve Tıpta Uzmanlık Eğitimi	54.000	0	54.000	58.000	0	58.000	62.000	0	62.000
Yükseköğretim Kurumları Bilgi ve Kültürel Kaynaklar ile Sportif Altyapının Geliştirilmesi Hizmetleri	9.069.000	0	9.069.000	8.512.000	0	8.512.000	9.197.000	0	9.197.000
Yükseköğretim Kurumları Birinci Öğretim	280.538.000	0	280.538.000	323.335.000	0	323.335.000	359.504.000	0	359.504.000
Yükseköğretim Kurumları İkinci Öğretim	11.917.000	0	11.917.000	12.963.000	0	12.963.000	13.987.000	0	13.987.000
Yükseköğretim Kurumları Uluslararası Ortak Eğitim ve Öğretim Programları	0	2.670.000	2.670.000	0	2.900.000	2.900.000	0	3.200.000	3.200.000
Yükseköğretim Kurumları Uzaktan Eğitim	497.000	0	497.000	547.000	0	547.000	597.000	0	597.000
Yükseköğretim Kurumları Yaz Okulları	547.000	0	547.000	593.000	0	593.000	640.000	0	640.000
<b>YÜKSEKÖĞRETİMDE ÖĞRENCİ YAŞAMI</b>	13.596.000	0	13.596.000	14.877.000	0	14.877.000	16.116.000	0	16.116.000
Yükseköğretimde Beslenme Hizmetleri	8.288.000	0	8.288.000	9.014.000	0	9.014.000	9.722.000	0	9.722.000
Yükseköğretimde Kültür ve Spor Hizmetleri	1.342.000	0	1.342.000	1.458.000	0	1.458.000	1.570.000	0	1.570.000
Yükseköğretimde Öğrenci Yaşamına İlişkin Diğer Hizmetler	3.963.000	0	3.963.000	4.402.000	0	4.402.000	4.821.000	0	4.821.000
Yükseköğretimde Sağlık Hizmetleri	3.000	0	3.000	3.000	0	3.000	3.000	0	3.000
<b>YÖNETİM VE DESTEK PROGRAMI</b>	44.834.000	0	44.834.000	51.585.000	0	51.585.000	56.927.000	0	56.927.000
<b>TEFTİŞ, DENETİM VE DANIŞMANLIK HİZMETLERİ</b>	899.000	0	899.000	1.039.000	0	1.039.000	1.155.000	0	1.155.000
Hüküki Danışmanlık ve Muhakemat Hizmetleri	443.000	0	443.000	508.000	0	508.000	563.000	0	563.000
İç Denetim	456.000	0	456.000	531.000	0	531.000	592.000	0	592.000
<b>ÜST YÖNETİM, İDARI VE MALİ HİZMETLER</b>	43.935.000	0	43.935.000	50.546.000	0	50.546.000	55.772.000	0	55.772.000
Bilgi Teknolojilerine Yönelik Faaliyetler	2.649.000	0	2.649.000	3.072.000	0	3.072.000	3.423.000	0	3.423.000
Diğer Destek Hizmetleri	2.317.000	0	2.317.000	2.689.000	0	2.689.000	2.996.000	0	2.996.000
Engellilerin Erişilebilirliğinin Sağlanması	1.600.000	0	1.600.000	1.895.000	0	1.895.000	1.895.000	0	1.895.000
Genel Destek Hizmetleri	9.215.000	0	9.215.000	10.460.000	0	10.460.000	11.588.000	0	11.588.000
İnşaat ve Yapı İşlerinin Yürütülmesi	4.893.000	0	4.893.000	5.649.000	0	5.649.000	6.281.000	0	6.281.000
İnsan Kaynakları Yönetimine İlişkin Faaliyetler	8.841.000	0	8.841.000	10.203.000	0	10.203.000	11.192.000	0	11.192.000
Özel Kalem Hizmetleri	4.676.000	0	4.676.000	5.418.000	0	5.418.000	6.037.000	0	6.037.000
Strateji Geliştirme ve Mali Hizmetler	2.738.000	0	2.738.000	3.174.000	0	3.174.000	3.535.000	0	3.535.000
Taahhütler	1.933.000	0	1.933.000	2.103.000	0	2.103.000	2.268.000	0	2.268.000
Yükseköğretimde Öğrencilere Yönelik İdari Hizmetler	5.073.000	0	5.073.000	5.883.000	0	5.883.000	6.557.000	0	6.557.000
<b>GENEL TOPLAM</b>	361.857.000	36.170.000	398.027.000	413.345.000	40.400.000	453.745.000	457.974.000	46.200.000	504.174.000

Yükseköğretim Kurumları Yaz Okulları	483.000	0	483.000	513.000	0	513.000	543.000	0	543.000
<b>YÜKSEKÖĞRETİMDE ÖĞRENCİ YAŞAMI</b>	12.103.000	0	12.103.000	12.904.000	0	12.904.000	13.693.000	0	13.693.000
Yükseköğretimde Beslenme Hizmetleri	7.342.000	0	7.342.000	7.814.000	0	7.814.000	8.277.000	0	8.277.000
Yükseköğretimde Kültür ve Spor Hizmetleri	1.367.000	0	1.367.000	1.454.000	0	1.454.000	1.538.000	0	1.538.000
Yükseköğretimde Öğrenci Yaşamına İlişkin Diğer Hizmetler	3.391.000	0	3.391.000	3.633.000	0	3.633.000	3.875.000	0	3.875.000
Yükseköğretimde Sağlık Hizmetleri	3.000	0	3.000	3.000	0	3.000	3.000	0	3.000
<b>YÖNETİM VE DESTEK PROGRAMI</b>	<b>35.215.000</b>	<b>0</b>	<b>35.215.000</b>	<b>37.653.000</b>	<b>0</b>	<b>37.653.000</b>	<b>39.889.000</b>	<b>0</b>	<b>39.889.000</b>
<b>TEFTİŞ, DENETİM VE DANIŞMANLIK HİZMETLERİ</b>	698.000	0	698.000	750.000	0	750.000	797.000	0	797.000
Hukuki Danışmanlık ve Muhakemat Hizmetleri	348.000	0	348.000	374.000	0	374.000	398.000	0	398.000
İç Denetim	350.000	0	350.000	376.000	0	376.000	399.000	0	399.000
<b>ÜST YÖNETİM, İDARİ VE MALİ HİZMETLER</b>	34.517.000	0	34.517.000	36.903.000	0	36.903.000	39.092.000	0	39.092.000
Bilgi Teknolojilerine Yönelik Faaliyetler	2.027.000	0	2.027.000	2.176.000	0	2.176.000	2.311.000	0	2.311.000
Diğer Destek Hizmetleri	1.774.000	0	1.774.000	1.905.000	0	1.905.000	2.022.000	0	2.022.000
Engellilerin Erişebilirliğinin Sağlanması	1.000.000	0	1.000.000	1.000.000	0	1.000.000	1.000.000	0	1.000.000
Genel Destek Hizmetleri	7.469.000	0	7.469.000	7.997.000	0	7.997.000	8.477.000	0	8.477.000
İnşaat ve Yapı İşlerinin Yürütülmesi	3.789.000	0	3.789.000	4.067.000	0	4.067.000	4.318.000	0	4.318.000
İnsan Kaynakları Yönetimine İlişkin Faaliyetler	7.215.000	0	7.215.000	7.706.000	0	7.706.000	8.168.000	0	8.168.000
Özel Kalem Hizmetleri	3.549.000	0	3.549.000	3.809.000	0	3.809.000	4.045.000	0	4.045.000
Strateji Geliştirme ve Mali Hizmetler	2.097.000	0	2.097.000	2.252.000	0	2.252.000	2.392.000	0	2.392.000

<i>Taşınmaz Mal Gelirleriyle Yürütülecek Hizmetler</i>	1.713.000	0	1.713.000	1.822.000	0	1.822.000	1.931.000	0	1.931.000
<i>Yükseköğretimde Öğrencilere Yönelik İdari Hizmetler</i>	3.884.000	0	3.884.000	4.169.000	0	4.169.000	4.428.000	0	4.428.000
<b>GENEL TOPLAM</b>	<b>286.492.000</b>	<b>0</b>	<b>286.492.000</b>	<b>303.881.000</b>	<b>0</b>	<b>303.881.000</b>	<b>326.451.000</b>	<b>0</b>	<b>326.451.000</b>



EKONOMİK SINIFLANDIRMA DÜZEYİNDE KARABÜK ÜNİVERSİTESİ PERFORMANS PROGRAMI MALİYETİ

EKONOMİK KOD	2022				2023				2024			
	HİZMET PROGRAMLARI TOPLAMI	YÖNETİM VE DESTEK PROGRAMI	PROGRAM DIŞI GİDERLER	TOPLAM	HİZMET PROGRAMLARI TOPLAM	YÖNETİM VE DESTEK PROGRAMI	PROGRAM DIŞI GİDERLER	TOPLAM	HİZMET PROGRAMLARI TOPLAM	YÖNETİM VE DESTEK PROGRAMI	PROGRAM DIŞI GİDERLER	TOPLAM
Personel Giderleri	233.494.000	29.808.000	---	263.302.000	269.149.000	34.464.000	---	303.613.000	299.804.000	38.396.000	---	338.200.000
Sosyal Güvenlik Kurumuna Devlet Primi Giderleri	31.295.000	4.278.000	---	35.573.000	35.923.000	4.953.000	---	40.876.000	40.000.000	5.517.000	---	45.517.000
Mal ve Hizmet Alım Giderleri	29.834.000	2.809.000	---	32.643.000	32.447.000	3.054.000	---	35.501.000	34.996.000	3.294.000	---	38.290.000
Faiz Giderleri	---	---	---	---	---	---	---	---	---	---	---	---
Carl Transferler	---	6.339.000	---	6.339.000	---	7.219.000	---	7.219.000	---	7.825.000	---	7.825.000
Sermaye Giderleri	22.400.000	1.600.000	---	24.000.000	24.241.000	1.895.000	---	26.136.000	26.247.000	1.895.000	---	28.142.000
Sermaye Transferleri	---	---	---	---	---	---	---	---	---	---	---	---
Borç Verme	---	---	---	---	---	---	---	---	---	---	---	---
Yedek Ödenekler	---	---	---	---	---	---	---	---	---	---	---	---
<b>BÜTÇE İÇİ TOPLAM KAYNAK</b>	<b>317.023.000</b>	<b>44.834.000</b>	<b>0</b>	<b>361.857.000</b>	<b>361.760.000</b>	<b>51.585.000</b>	<b>0</b>	<b>413.345.000</b>	<b>401.047.000</b>	<b>56.927.000</b>	<b>0</b>	<b>457.974.000</b>
Döner Sermaye	31.500.000	---	---	31.500.000	35.000.000	---	---	35.000.000	40.000.000	---	---	40.000.000
Özel Hesap	4.670.000	---	---	4.670.000	5.400.000	---	---	5.400.000	6.200.000	---	---	6.200.000
Diğer Bütçe Dışı Kaynak	---	---	---	---	---	---	---	---	---	---	---	---
<b>BÜTÇE DIŞI TOPLAM KAYNAK</b>	<b>36.170.000</b>	<b>0</b>	<b>0</b>	<b>36.170.000</b>	<b>40.400.000</b>	<b>0</b>	<b>0</b>	<b>40.400.000</b>	<b>46.200.000</b>	<b>0</b>	<b>0</b>	<b>46.200.000</b>
<b>GENEL TOPLAM</b>	<b>353.193.000</b>	<b>44.834.000</b>	<b>0</b>	<b>398.027.000</b>	<b>402.160.000</b>	<b>51.585.000</b>	<b>0</b>	<b>453.745.000</b>	<b>447.247.000</b>	<b>56.927.000</b>	<b>0</b>	<b>504.174.000</b>

<b>Yedek Ödenekler</b>																						0
<b>BÜTÇE İÇİ TOPLAM KAYNAK</b>	<b>251.277.000</b>	<b>35.215.000</b>	<b>0</b>	<b>286.492.000</b>	<b>266.228.000</b>	<b>37.653.000</b>	<b>0</b>	<b>303.881.000</b>	<b>286.562.000</b>	<b>39.889.000</b>	<b>0</b>	<b>326.451.000</b>										
<b>Döner Sermaye</b>				0				0				0										0
<b>Özel Hesap</b>				0				0				0										0
<b>Diğer Bütçe Dışı Kaynak</b>				0				0				0										0
<b>BÜTÇE DIŞI TOPLAM KAYNAK</b>	<b>0</b>	<b>0</b>	<b>0</b>	<b>0</b>	<b>0</b>	<b>0</b>	<b>0</b>	<b>0</b>	<b>0</b>	<b>0</b>	<b>0</b>	<b>0</b>	<b>0</b>	<b>0</b>	<b>0</b>	<b>0</b>	<b>0</b>	<b>0</b>	<b>0</b>	<b>0</b>	<b>0</b>	<b>0</b>
<b>GENEL TOPLAM</b>	<b>251.277.000</b>	<b>35.215.000</b>	<b>0</b>	<b>286.492.000</b>	<b>266.228.000</b>	<b>37.653.000</b>	<b>0</b>	<b>303.881.000</b>	<b>286.562.000</b>	<b>39.889.000</b>	<b>0</b>	<b>326.451.000</b>										

## **E. Diğer Hususlar**

### **FAALİYETLERDEN SORUMLU HARCAMA BİRİMLERİ**

**İdare Adı**

KARABÜK ÜNİVERSİTESİ

**Yıl**

2022 (Cumhurbaşkanı Teklifi)

PROGRAM	ALT PROGRAM	FAALİYET	SORUMLU HARCAMA BİRİMİ
ARAŞTIRMA, GELİŞTİRME VE YENİLİK	YÜKSEKÖĞRETİMDE BİLİMSEL ARAŞTIRMA VE GELİŞTİRME	Yükseköğretim Kurumlarının Bilimsel Araştırma Projeleri	ÖZEL KALEM (REKTÖRLÜK)
		Doktora ve Tıpta Uzmanlık Eğitimi	DEMİR-ÇELİK ENSTİTÜSÜ, LİSANSÜSTÜ EĞİTİM ENSTİTÜSÜ
		Yükseköğretim Kurumları Bilgi ve Kültürel Kaynaklar ile Sportif Altyapının Geliştirilmesi Hizmetleri	KÜTÜPHANE VE DOKÜMANTASYON DAİRE BAŞKANLIĞI, YAPI İŞLERİ VE TEKNİK DAİRE BAŞKANLIĞI
YÜKSEKÖĞRETİM HİZMETLERİ	ÖN LİSANS EĞİTİMİ, LİSANS EĞİTİMİ VE LİSANSÜSTÜ EĞİTİM	Yükseköğretim Kurumları Birinci Öğretim	ÖZEL KALEM (GENEL SEKRETERLİK), İDARİ VE MALİ İŞLER DAİRE BAŞKANLIĞI, PERSONEL DAİRE BAŞKANLIĞI, BİLGİ İŞLEM DAİRE BAŞKANLIĞI, YAPI İŞLERİ VE TEKNİK DAİRE BAŞKANLIĞI, TIP FAKÜLTESİ, DIŞ HEKİMLİĞİ FAKÜLTESİ, SAĞLIK BİLİMLERİ FAKÜLTESİ, SAĞLIK HİZMETLERİ MESLEK YÜKSEKOKULU, DEMİR-ÇELİK ENSTİTÜSÜ, FEN FAKÜLTESİ, MİMARLIK FAKÜLTESİ, MÜHENDİSLİK FAKÜLTESİ, TEKNOLOJİ FAKÜLTESİ, ORMAN FAKÜLTESİ, SİVİL HAVACILIK YÜKSEKOKULU, T.O.B.B. TEKNİK BİLİMLER MESLEK YÜKSEKOKULU, YENİCE MESLEK YÜKSEKOKULU, EFLANI MESLEK YÜKSEKOKULU, İŞLETME FAKÜLTESİ, İKTİSADİ VE İDARİ BİLİMLER FAKÜLTESİ, SAFRANBOLU FETHİ TOKER GÜZEL SANATLAR FAKÜLTESİ, EDEBİYAT FAKÜLTESİ, İLETİŞİM FAKÜLTESİ, İSLAMİ İLİMLER FAKÜLTESİ, SAFRANBOLU TURİZM FAKÜLTESİ, HASAN DOĞAN BEDEN EĞİTİMİ VE SPOR YÜKSEKOKULU, SAFRANBOLU DEVLET KONSERVATUVARI, YABANCI DİLLER YÜKSEKOKULU, SAFRANBOLU ŞEFİK YILMAZ DİZDAR MESLEK YÜKSEKOKULU, ESKİPAZAR MESLEK YÜKSEKOKULU, SOSYAL BİLİMLER MESLEK YÜKSEKOKULU, ADALET MESLEK YÜKSEKOKULU, LİSANSÜSTÜ EĞİTİM ENSTİTÜSÜ, OVACIK SPOR MESLEK YÜKSEKOKULU

		<p>ÖZEL KALEM (GENEL SEKRETERLİK), İDARİ VE MALİ İŞLER DAİRE BAŞKANLIĞI, YAPI İŞLERİ VE TEKNİK DAİRE BAŞKANLIĞI, SAĞLIK BİLİMLERİ FAKÜLTESİ, SAĞLIK HİZMETLERİ MESLEK YÜKSEKOKULU, MÜHENDİSLİK FAKÜLTESİ, TEKNOLOJİ FAKÜLTESİ, T.O.B.B. TEKNİK BİLİMLER MESLEK YÜKSEKOKULU, İŞLETME FAKÜLTESİ, İKTİSADİ VE İDARİ BİLİMLER FAKÜLTESİ, EDEBİYAT FAKÜLTESİ, İSLAMİ İLİMLER FAKÜLTESİ, SAFRANBOLU TURİZM FAKÜLTESİ, HASAN DOĞAN BEDEN EĞİTİMİ VE SPOR YÜKSEKOKULU, YABANCI DİLLER YÜKSEKOKULU, SAFRANBOLU ŞEFİK YILMAZ DIZDAR MESLEK YÜKSEKOKULU, ESKİPAZAR MESLEK YÜKSEKOKULU, ADALET MESLEK YÜKSEKOKULU</p>
	Yükseköğretim Kurumları İkinci Öğretim	<p>İDARİ VE MALİ İŞLER DAİRE BAŞKANLIĞI, SAĞLIK HİZMETLERİ MESLEK YÜKSEKOKULU, MÜHENDİSLİK FAKÜLTESİ, İKTİSADİ VE İDARİ BİLİMLER FAKÜLTESİ, EDEBİYAT FAKÜLTESİ, SAFRANBOLU ŞEFİK YILMAZ DIZDAR MESLEK YÜKSEKOKULU, ESKİPAZAR MESLEK YÜKSEKOKULU, UZAKTAN EĞİTİM UYGULAMA VE ARAŞTIRMA MERKEZİ, LİSANSÜSTÜ EĞİTİM ENSTİTÜSÜ</p>
	Yükseköğretim Kurumları Uzaktan Eğitim	<p>İDARİ VE MALİ İŞLER DAİRE BAŞKANLIĞI, SAĞLIK BİLİMLERİ FAKÜLTESİ, SAĞLIK HİZMETLERİ MESLEK YÜKSEKOKULU, FEN FAKÜLTESİ, MİMARLIK FAKÜLTESİ, MÜHENDİSLİK FAKÜLTESİ, TEKNOLOJİ FAKÜLTESİ, T.O.B.B. TEKNİK BİLİMLER MESLEK YÜKSEKOKULU, İŞLETME FAKÜLTESİ, İKTİSADİ VE İDARİ BİLİMLER FAKÜLTESİ, SAFRANBOLU FETHİ TOKER GÜZEL SANATLAR FAKÜLTESİ, EDEBİYAT FAKÜLTESİ, İSLAMİ İLİMLER FAKÜLTESİ, SAFRANBOLU TURİZM FAKÜLTESİ, HASAN DOĞAN BEDEN EĞİTİMİ VE SPOR YÜKSEKOKULU, YABANCI DİLLER YÜKSEKOKULU, SAFRANBOLU ŞEFİK YILMAZ DIZDAR MESLEK YÜKSEKOKULU, ESKİPAZAR MESLEK YÜKSEKOKULU, ADALET MESLEK YÜKSEKOKULU, UZAKTAN EĞİTİM UYGULAMA VE ARAŞTIRMA MERKEZİ, LİSANSÜSTÜ EĞİTİM ENSTİTÜSÜ</p>
	Yükseköğretim Kurumları Yaz Okulları	
	Yükseköğretimde Beslenme Hizmetleri	SAĞLIK, KÜLTÜR VE SPOR DAİRE BAŞKANLIĞI
	Yükseköğretimde Kültür ve Spor Hizmetleri	SAĞLIK, KÜLTÜR VE SPOR DAİRE BAŞKANLIĞI
	Yükseköğretimde Öğrenci Yaşamına İlişkin Diğer Hizmetler	PERSONEL DAİRE BAŞKANLIĞI, SAĞLIK, KÜLTÜR VE SPOR DAİRE BAŞKANLIĞI, TIP FAKÜLTESİ, DIŞ HEKİMLİĞİ FAKÜLTESİ, SAĞLIK BİLİMLERİ FAKÜLTESİ, SAĞLIK HİZMETLERİ MESLEK YÜKSEKOKULU, DEMİR-CELİK ENSTİTÜSÜ, FEN FAKÜLTESİ, MİMARLIK FAKÜLTESİ, MÜHENDİSLİK FAKÜLTESİ, TEKNOLOJİ FAKÜLTESİ, ORMAN FAKÜLTESİ, T.O.B.B. TEKNİK BİLİMLER MESLEK YÜKSEKOKULU, YENİCE MESLEK YÜKSEKOKULU, EFLANİ MESLEK YÜKSEKOKULU, İŞLETME FAKÜLTESİ, İKTİSADİ VE İDARİ BİLİMLER FAKÜLTESİ, SAFRANBOLU FETHİ TOKER GÜZEL
	YÜKSEKÖĞRETİMDE ÖĞRENCİ YAŞAMI	

		<p>Yükseköğretimde Sağlık Hizmetleri</p> <p>Hukuki Danışmanlık ve Muhakemat Hizmetleri</p> <p>İç Denetim</p> <p>Bilgi Teknolojilerine Yönelik Faaliyetler</p> <p>Diğer Destek Hizmetleri</p> <p>Engellilerin Erişebilirliğinin Sağlanması</p> <p>Genel Destek Hizmetleri</p> <p>İnsan Kaynakları Yönetimine İlişkin Faaliyetler</p> <p>İnşaat ve Yapı İşlerinin Yürütülmesi</p> <p>Özel Kalem Hizmetleri</p> <p>Strateji Geliştirme ve Mali Hizmetler</p> <p>Taşınmaz Mal Gelirleriyle Yürütülecek Hizmetler</p> <p>Yükseköğretimde Öğrencilere Yönelik İdari Hizmetler</p>	<p>SANATLAR FAKÜLTESİ, EDEBİYAT FAKÜLTESİ, İLETİŞİM FAKÜLTESİ, İSLAMİ İLİMLER FAKÜLTESİ, SAFRANBOLU TURİZM FAKÜLTESİ, HASAN DOĞAN BEDEN EĞİTİMİ VE SPOR YÜKSEKOKULU, YABANCI DİLLER YÜKSEKOKULU, SAFRANBOLU ŞEFİK YILMAZ DİZDAR MESLEK YÜKSEKOKULU, ESKİPAZAR MESLEK YÜKSEKOKULU, SOSYAL BİLİMLER MESLEK YÜKSEKOKULU, ADALET MESLEK YÜKSEKOKULU, LİSANSÜSTÜ EĞİTİM ENSTİTÜSÜ</p> <p>SAĞLIK, KÜLTÜR VE SPOR DAİRE BAŞKANLIĞI</p> <p>HUKUK MÜŞAVİRLİĞİ</p> <p>ÖZEL KALEM (REKTÖRLÜK)</p> <p>BİLGİ İŞLEM DAİRE BAŞKANLIĞI</p> <p>İDARI VE MALİ İŞLER DAİRE BAŞKANLIĞI</p> <p>YAPI İŞLERİ VE TEKNİK DAİRE BAŞKANLIĞI</p> <p>ÖZEL KALEM (GENEL SEKRETERLİK), İDARI VE MALİ İŞLER DAİRE BAŞKANLIĞI, PERSONEL DAİRE BAŞKANLIĞI</p> <p>PERSONEL DAİRE BAŞKANLIĞI</p> <p>İDARI VE MALİ İŞLER DAİRE BAŞKANLIĞI, YAPI İŞLERİ VE TEKNİK DAİRE BAŞKANLIĞI</p> <p>ÖZEL KALEM (REKTÖRLÜK)</p> <p>STRATEJİ GELİŞTİRME DAİRE BAŞKANLIĞI</p> <p>İDARI VE MALİ İŞLER DAİRE BAŞKANLIĞI, YAPI İŞLERİ VE TEKNİK DAİRE BAŞKANLIĞI</p> <p>SAĞLIK, KÜLTÜR VE SPOR DAİRE BAŞKANLIĞI, ÖĞRENCİ İŞLERİ DAİRE BAŞKANLIĞI</p>
	TEFTİŞ, DENETİM VE DANIŞMANLIK HİZMETLERİ		
YÖNETİM VE DESTEK PROGRAMI	ÜST YÖNETİM, İDARI VE MALİ HİZMETLER		

**PERFORMANS GÖSTERGELERİNİN İZLENMESİNDEN SORUMLU BİRİMLER**

**İdare Adı: KARABÜK ÜNİVERSİTESİ**

PROGRAM	ALT PROGRAM	PERFORMANS GÖSTERGELERİ	SORUMLU BİRİM
ARAŞTIRMA, GELİŞTİRME VE YENİLİK	ARAŞTIRMA ALTYAPILARI	Araştırma altyapısı projesi tamamlanma oranı	ÖZEL KALEM (GENEL SEKRETERLİK)
		Ar-ge'ye harcanan bütçenin toplam bütçeye oranı	ÖZEL KALEM (REKTÖRLÜK)
		Ar-ge sonucu ortaya çıkan ürünlere ilişkin alınan patent sayısı	ÖZEL KALEM (REKTÖRLÜK)
		Ar-ge sonucu ticarileştirilen ürün sayısı	ÖZEL KALEM (REKTÖRLÜK)
		Araştırma merkezleri gelir miktarı	ÖZEL KALEM (REKTÖRLÜK)
		Araştırma merkezlerinin sanayi ile yaptığı proje sayısı	ÖZEL KALEM (REKTÖRLÜK)
		BAP kapsamında desteklenen araştırma projeleri sayısı	ÖZEL KALEM (REKTÖRLÜK)
		Öğretim elemanı başına düşen ar-ge proje sayısı	ÖZEL KALEM (REKTÖRLÜK)
		Patent, faydalı model ve endüstriyel tasarım başvuru sayısı	ÖZEL KALEM (REKTÖRLÜK)
		Ulusal ve uluslararası kuruluşlar tarafından desteklenen ar-ge projesi sayısı	ÖZEL KALEM (REKTÖRLÜK)
	Uluslararası endekslerde yer alan bilimsel yayın sayısı	KÜTÜPHANE VE DOKÜMANTASYON DAİRE BAŞKANLIĞI	
	Dezavantajlı gruplara yönelik sosyal entegrasyon ve kapsayıcılığa ilişkin yapılan faaliyet sayısı	SAĞLIK, KÜLTÜR VE SPOR DAİRE BAŞKANLIĞI	
	Eğitim programlarına başvuran kişi sayısı	ÖZEL KALEM (REKTÖRLÜK)	
	Mezunlara yönelik gerçekleştirilen faaliyet sayısı	SAĞLIK, KÜLTÜR VE SPOR DAİRE BAŞKANLIĞI	

HAYAT BOYU ÖĞRENME	KURUMLARI SÜREKLİ EĞİTİM FAALİYETLERİ	Sürekli Eğitim Merkezi (SEM) ve DII Merkezi (DİLMER) tarafından mesleki eğitime yönelik verilen sertifika sayısı	ÖZEL KALEM (GENEL SEKRETERLİK)
		Tamamlanan sosyal sorumluluk projeleri sayısı	SAĞLIK, KÜLTÜR VE SPOR DAİRE BAŞKANLIĞI
		Üniversitenin çevrecilik alanlarında aldığı ödül sayısı	ÖZEL KALEM (GENEL SEKRETERLİK)
		Ameliyat sayısı	
	TEDAVİ EDİCİ SAĞLIK	Üniversite hastaneleri nitelikli yatak oranı	
		Üniversite hastaneleri yatak doluluk oranı	
		Yatan hasta sayısı	
		SCI, SCI-Expanded, SSCI ve AHCI kapsamındaki dergilerde öğretim elemanı başına düşen yayın sayısı	ÖZEL KALEM (GENEL SEKRETERLİK)
		Araştırma bursundan yararlanan öğrenci sayısı	ÖZEL KALEM (REKTÖRLÜK)
	ÖĞRETİM ELEMANLARININ MESLEKİ GELİŞİMİ	YÖK tarafından öncelikli alanlarında sağlanan burslardan yararlanan doktora öğrenci sayısı	ÖZEL KALEM (REKTÖRLÜK)
		YÖK tarafından sağlanan yurt dışında yabancı dil yeterliliklerinin artırılmasına yönelik burslardan yararlanan sayısı	ÖZEL KALEM (REKTÖRLÜK)
		Yükseköğretim Kurulu, Türkiye Bilimler Akademisi ve TÜBİTAK bilim, teşvik ve sanat ödülleri sayısı	ÖZEL KALEM (REKTÖRLÜK)
		Doktora eğitimini tamamlayanların sayısı	ÖĞRENCİ İŞLERİ DAİRE BAŞKANLIĞI
		Eğitim bilimleri kontenjan doluluk oranı	ÖĞRENCİ İŞLERİ DAİRE BAŞKANLIĞI
		Eğitimin program süresinde bitirilme oranı	ÖĞRENCİ İŞLERİ DAİRE BAŞKANLIĞI
		Fen bilimleri kontenjan doluluk oranı	ÖĞRENCİ İŞLERİ DAİRE BAŞKANLIĞI
	ÖN LİSANS EĞİTİMİ, LİSANS EĞİTİMİ VE LİSANSÜSTÜ EĞİTİM	Kütüphanede bulunan basılı ve elektronik kaynak sayısı	KÜTÜPHANE VE DOKÜMANTASYON DAİRE BAŞKANLIĞI
		Kütüphanede bulunan öğrenci başına basılı ve elektronik kaynak sayısı	KÜTÜPHANE VE DOKÜMANTASYON DAİRE BAŞKANLIĞI
		Kütüphaneden yararlanan kişi sayısı	KÜTÜPHANE VE DOKÜMANTASYON DAİRE BAŞKANLIĞI
		Lisansüstü öğrencilerin toplam öğrenciler içindeki payı	ÖĞRENCİ İŞLERİ DAİRE BAŞKANLIĞI
		Öğrenci başına düşen eğitim alanı	YAPI İŞLERİ VE TEKNİK DAİRE BAŞKANLIĞI ÖĞRENCİ İŞLERİ DAİRE BAŞKANLIĞI



	Öğrenci başına düşen kapalı alan	YAPI İŞLERİ VE TEKNİK DAİRE BAŞKANLIĞI, ÖĞRENCİ İŞLERİ DAİRE BAŞKANLIĞI
	Öğrenci değişim programlarından yararlanan öğrencilerin oranı	ÖZEL KALEM (REKTÖRLÜK)
	Öğretim üyesi başına düşen öğrenci sayısı	PERSONEL DAİRE BAŞKANLIĞI, ÖĞRENCİ İŞLERİ DAİRE BAŞKANLIĞI
	Sağlık bilimleri kontenjan doluluk oranı	ÖĞRENCİ İŞLERİ DAİRE BAŞKANLIĞI
	Sosyal bilimler kontenjan doluluk oranı	ÖĞRENCİ İŞLERİ DAİRE BAŞKANLIĞI
	Teknokent veya Teknoloji Transfer Ofisi (TTO) projelerine katılan öğrenci sayısı	ÖZEL KALEM (REKTÖRLÜK)
	Uluslararası kuruluşlarla ortak uygulanan eğitim programı sayısı	ÖZEL KALEM (REKTÖRLÜK)
	Yabancı dilde eğitim veren program sayısı	ÖĞRENCİ İŞLERİ DAİRE BAŞKANLIĞI
	Yabancı uyruklu akademisyen sayısı	PERSONEL DAİRE BAŞKANLIĞI
	Yabancı uyruklu öğrenci sayısı	ÖĞRENCİ İŞLERİ DAİRE BAŞKANLIĞI
	Yan dal ve çift ana dal programından mezun olanların toplam mezun sayısına oranı	ÖĞRENCİ İŞLERİ DAİRE BAŞKANLIĞI
	Barınma hizmetlerinden yararlanan öğrenci sayısı	SAĞLIK, KÜLTÜR VE SPOR DAİRE BAŞKANLIĞI
	Beslenme hizmetlerinden yararlanan öğrenci sayısı	SAĞLIK, KÜLTÜR VE SPOR DAİRE BAŞKANLIĞI
	Öğrenci başına düşen sosyal donatı alanı	YAPI İŞLERİ VE TEKNİK DAİRE BAŞKANLIĞI
	Öğrenci kulüp ve topluluk sayısı	SAĞLIK, KÜLTÜR VE SPOR DAİRE BAŞKANLIĞI
	Sosyal, kültürel ve sportif faaliyet sayısı	SAĞLIK, KÜLTÜR VE SPOR DAİRE BAŞKANLIĞI
	Yükseköğretimde öğrenci başına barınma harcaması	SAĞLIK, KÜLTÜR VE SPOR DAİRE BAŞKANLIĞI
	Yükseköğretimde öğrenci başına beslenme harcaması	SAĞLIK, KÜLTÜR VE SPOR DAİRE BAŞKANLIĞI
	Yükseköğretimde öğrenci yaşamından memnuniyet oranı	ÖZEL KALEM (GENEL SEKRETERLİK)
	Yükseköğretimde öğrencilere sunulan sağlık hizmetinden yararlanan öğrenci sayısının toplam öğrenci sayısına oranı	ÖZEL KALEM (GENEL SEKRETERLİK)

**YÜKSEKÖĞRETİMDE  
ÖĞRENCİ YAŞAMI**